大正五年正月念三號第三種郵便物認可

本報覺悟欄（九年七月份起）發售彙刊現（六十一年一月份）俱已釘成（及十年一月份已售完）

民國日報

THE REPUBLICAN DAILY NEWS

中華民國十一年八月三日（即舊曆六月十一日）（星期四）

電話四千八百十六號

第二千三百三十五號

今日四張售大洋一分

本館開設在上海河南路第十二號十三號（三茅閣橋北首）

定報價目：全年九元五角 半年五元 每月九角 外埠郵費全年九元 半年……

廣告刊例：特等新聞下每日每行 二碼起碼 每日每行三角 ……洋一元五角 每方寸二角五分

詩

紅薔薇 出版了

特價一角六分 外埠寄費二分

◎這本精裝的小冊子，是李寶樑君詩的創作品，內容雖不多，卻皆佳構。其溫柔的情緒，和諧的音調，美麗文辭，定能引起我們心中的共鳴，而獲得一種慰安。說他是「詩泉灌溉的花」很可夠得上。茲為讀者便利計，定價特別從廉，印書無多，欲購請速。

◎上海泰東圖書局發售

新出版

英文基礎一萬字

全一冊 一元二角

在英文中選一萬多個極通用的字，分為三十四門，有不知道的字，按照門類一尋，可以立時尋出，非常便利。

英文基礎三千句

全一冊 一元

在英文中選三千多極通用的句子，都是成句或熟語，編為四百五十節，若能記熟，可以由一句應用到很多句。

上海棋盤街 羣益書社

兒童畫報

【出世了】

最新刊 最有趣 最美麗 兒童的恩物

小學兒童的心理，教他讀書，總覺得有些沒趣；教他看畫，便沒一個不是興高采烈的。所以要引動兒童讀書的興趣，最好，先給他看有趣味的圖畫的書報。

我們刊行這兒童畫報，就是這個意思。內容有詩歌 游戲 謎語 笑話 童話等等，而要以圖畫為主，一首詩就有一幅畫，一只歌也有一幅畫，再加之以五彩刷印，尤其是精美絕倫。兒童看了，一面就可發生無窮的興趣，一面還可養成很好的品性。

▲小學教師們呀！你不是天天要你的學生長進麼？

▲家庭父兄們呀！你不是天天望你的兒童長進麼？

那末，就應該快快教他們看這「兒童畫報」。

……第一期 已於八月一日出版……

▲定價▼

半月出一冊	每冊	八分
半年十二冊	八角八分	
全年廿四冊	一元六角	

上海商務印書館

敬告偉人諸公鑒

鄙人年來齒學似有心得而能會其通 諸公奔走國事用匡吾民百體非皆健全不可齒牙乃消化至要之機能關係百體至巨 諸公每因公事旁午不便外出或將忽於齒之治療是非衛生之道用是本院特由英美購辦最新式便利攜帶治療齒牙器具及專備汽車雖遠道亦可覲就 貴府以便 諸公不須外出亦得齒之治療焉

院址上海四川路青年會右邊第六間 電話中央七千一百六十八號 外出治療時間務必預約 禮拜休息

中國保牙會會長兼醫務主任 上海夫婦牙科醫院院長 司徒博啓

痛癢難熬

此藥為最新化學製成色白純淨為治皮膚病之聖藥凡患皮膚痛癢癬疥痱子斑疹癩瘋及虫咬等一搽就愈

價格每瓶洋三角

上海中英大藥房出售

研究白話文的第一好書

分類白話聊齋誌異

附刊原文 分五大類

言文對照的、故典用白話註解的、按類分開的、每類可以分買的、研究白話文的人和練習舊文學的人、必定要備的好書、現在暑假期間、和二三個知己朋友、乘風納涼時候、做一種談狐說鬼的脚本、簡直可算獨一無二的了、

特價五百部 將近滿限了

全書念冊僅售三元二角

種類	冊數	原價	特價
全書	念	八元	三元二角
狐異類	四	一元六角	八角
鬼異類	四	一元六角	八角
神異類	三	一元二角	六角
人異類	六	二元四角	一元二角
物異類	三	一元二角	六角

△外加鏡匣一隻實價一角六分 △外加冲楠木匣一隻實價六角 不要者聽

外埠加寄費一成郵票不通之處郵票實足通用非中國郵票不收（木匣）者再補寄局匯郵易遞不請諸君須另行設法特此預布

總發行所 上海棋盤街交通路 交通圖書館啓

各省各大書局均有出售

這種香烟是好●余知其名曰

前門牌

在中國最先製造的上等香烟

駐華英美烟公司 有限公司 總理

新華十五大獎之慈善副券明天開獎

久勝洋行煤氣引擎

本行代表英國國家煤氣引擎廠發行各種煤氣引擎及鍋爐此種煤氣引擎為發動機之最佳者其機件之堅固燃料之節省管理之便易早已馳名全球極合各工廠之用馬力自一匹至二千匹皆備且有現貨在滬如蒙惠顧無任歡迎

上海四川路一百廿九號 電話中央二百〇八

勤業女子師範學校招生

本校本屆招考師範本科二三年級插班生 師範預科新生 職業科一二年級插班生及新生 選修科國文英文算學圖畫各科插班及新生 高小科二三年級插班生 國民科一二三四年級插班生

暑期特設補習班教授修身國文英文算術及世界語各科已經開課兩周有志求學者速來以免向隅

報名由登報日起每日上午九時至十二時隨到隨考 考期八月一號 開學九月一號 不收學費

校址上海西門方斜橋

校董 朱慶瀾 袁觀瀾 余日章 王正廷 聶雲台 柏文蔚 王轉沙 徐謙 張紹曾 簡照南

校長朱震寰同啓

召租

（地址）上海霞飛路銘德里（即前名漁陽里）電車可直達（設備）書報室。娛樂室。會客廳。沐浴室。屋頂涼臺（特色）地處幽雅。環景佳勝。光綫充足。空氣新鮮。招待週到。佈置完備。交通便利。房屋高爽。欲租者請從速接洽可也。

宿舍招住

（地址）女子膳宿舍上海霞飛路銘德里（即前名漁陽里）男子膳宿舍法界巨籟達路求是學校小學科電車可直達（設備）書報室。娛樂室。會客廳。沐浴室。（特色）地處幽雅。環景佳勝。光綫充足。空氣新鮮。交通便利。房屋高爽。欲膳宿者請從速接洽可也。

陶雪記啓

三廉學社創設 幻術科招生廣告

上海北車站南首克能海路 電話北三三三七

本社幻術科已籌備有緒今特正式發表分函授面授兩種凡研究者先須繳入社費三圓然後選擇種類隨意學習今為開幕紀念各界士女起見凡在陽歷八月底以前入社學習者除贈送精美幻具外概不收入社費作為紀念社外埠函授者至九月底為限幻術科詳章函索即寄幻術節目詳明書定價五分有志士女盍興乎來

幻術月刊出版露佈

上海北站南首克能海路三廉學社幻術科發行

陽歷九月中出第一期

專載各種最高尚最有趣之公共娛樂法術遺術每期定價一角十二期一元無論何界士女欲予人生樂趣者不可不訂閱之是刊為出版界別開生面之月刊銷路必廣故登廣告定有極大力每期每頁（長六英寸闊四英寸）十元半頁六元再半頁四元訂登六月八折全年七折

歡迎投稿 招請廣告 遊戲界有把握者來社面議

注意 凡定本刊全年者學習幻術則無須入社費

暑假自修

學古文●學詞曲 學駢文●學尺牘 學詩●學小說 學填詞●學筆記

無師可通

天虛我生編著

文學指南

天虛我生所著文學指南有自由版以來早經士林推許現已滿十版並說苑導遊錄一名第一冊內容如下第一社說乃天虛我生一生經驗所得為練習文章詩詞之捷徑也其第二至第十冊如駢散文。古近體詩。填詞。南北曲。尺牘。筆記。小說。古文。詩解。詩詞講解等類天虛我生改訂入門弟子之作潤文載前原稿到後經加眉批明其是非正其去從對字酌句批竅詳盡實為文學界入門之南針導遊之良師也

全集十冊 定價四元 特價兩元

上海棋盤街交通路 交通圖書館

各省各大書局均有出售

診所 上海法界……一百六十五號

民國女子工藝學校招生

本校開辦十年承各界及名譽校長郭泰祺夫人熱心提倡著成效自□期起更加擴充特聘邵仲輝君爲□務主任趙玉昆君爲訓育主任陳組威君爲事務主任嚴諤聲君爲□□□□ 工藝科二十名 師範科二十名 高小及國民部學期起特爲添招免費生二十名 失學婦女另設選科用速成方法特別教授凡年在二十以上未受過教育或曾受教育者均得入學滿二十名即行開班 報名即日起至八月廿九日止 開學九月一號 詳章函索即寄 校址上海新重慶路餘慶里

南京建業大學暨附屬中學招生

本校定於本學期招收大學預科一年級新生四十名、一年級上下學期插班生四十二名、及附屬中學一二年級各五十名、函索簡章、須附郵票三分、校址南京龍蟠里、校長徐文修啓

求是學校

兩等小學科 補習半日科 國文專修科 英文打字速成科 英文專修科 商業英文夜科 商業中學科 招男女生

本校成立五年歷屆學生由學生介紹職務者計四十八辦理成績素爲全國各官廳團體及名人先後獎勵現正籌建高大新校舍重訂章程改良一切諸法務以實事求是爲主旨招各級男女生二百名膳宿走讀均可不拘年齡免入學考試志學者須從速報名詳章一冊附郵四分空函不復 校址正科上海法界霞飛路銘德里（即前漁湯里）辦事處巨籟達路預科校舍內 校長陶雪生啓

上海市北公學添辦（甲乙種商科）（初級中學）招生

（入學程度）高小或乙商畢業及有同等學力者得入甲種商科修畢高小二年級課程得入初級中學修畢國民四年級課程得入之（學額）甲商科一二年級各四十名乙商一年級生四十名初級中學一二年級各四十名（膳宿生暫收六十名）（考期及手續）本定陽歷八月十一日舉行第一次考試陽歷五月十六日爲第一次考期八月念七日（七月初五日）爲第二次考期投考生須於考期前攜帶證書及四寸半身照片來校報名並繳考證方可應試（此項金考取後歸入學費計算不取退還取而不到者不退）其餘各項備載詳章可來校索取函索附郵票三分即寄 校址閘北永興路 校長唐伯耆啓

吳興成德女校招生

（學額）高小科及附屬科均有餘額（納費）學費半年三元膳宿費半年十八元如習鋼琴者另加三元（報名）陽歷六月念四至九月八日止地點上海海寧路滬北浸會堂鄔牧師 杭州焦棋杆進修公社鮑牧師 湖州東門浸會中學周師母（校址）湖州東街詳章請向各報名處索閱可也 校長嶽勵士啓

南洋路礦學校招生

定于九月十日招考土木科一二年級中學一二三四年級插班生招考規則及詳章函索須附郵票三分校址上海康腦脫路小沙渡路西首十八號 校長朱文鑫啓

上海 香港 馬玉山糖果餅乾有限公司增招新股

如欲認股者請至南京路東首三十七號本公司取閱章程爲荷

上海電報局廣告

開封[illegible]縣於七月二十六日設局通報此啓

天津追悼伍博士大會籌備處啓事

敬啓者、敝團體等公同議定、於陽歷八月六日（星期日）下午二鐘在鼓樓南廣東會館、爲伍廷芳博士開追悼大會、籌備處即設於廣東會館、凡有送輓聯者、務於八月四日以前、送交天津鼓樓南廣東會館或南市新民意報社代收特此公佈、 發起者天津廣東會館團體代表會同啓

孫大總統建國方畧

近來國民心理，一致要求得一個有計畫的政府來建設民國發皇民治。這本建國方畧，就是孫大總統內審中國政治地大、社會情形，外攷東西各國建設方畧，竭數十年心力著述成的，實爲改造中國的偉大計畫。全書分心理建設，物質建設、社會建設、國家建設，共四卷。前三卷初版數萬部，去年在廣州印行，不數月完全銷罄。今由本局再版，全書三卷合釘一大厚冊。凡屬國民皆有改造國家之責，應當速購一冊，以資研究。國家建設一卷，容出版時再告。 全書三卷前分三冊釘裝售洋二元四角 現三卷合釘一大厚冊定價大洋一元 總發行上海棋盤街民智書局

言論

●狂呼制憲有用嗎

議憲聲浪，竟會跟着絕不相干的僞國會開幕而起；關於憲法內容的文章，也跟着在報上登載；被軍閥久經燒毀了的大法，現在居然火光發焚起來，似乎是件喜事。 其實憂且不暇，更何暇喜，

十年以來，國亂相繼，原因不在無法，在有法不守。約法在憲法未成立以前，和憲法有同等效力，如果大家能尊重着，一絲不走依違約法處理國事，雖未必能太平，也當不失爲小康。 因爲給官僚軍閥幾次破壞了，才弄成今日的中國。現在大家並不認識約法的尊嚴，毀法的罪惡，翻以爲國家亂於無法，這不是將馬嘴安在牛頭上，錯得太遠嗎？

假定憲法居然產出了，依一般人眼光看來，中國的治，可不是就該上軌道了嗎？ 就此能上軌道，豈非好事 可是我却不敢這樣想。 官僚原是舊官僚，並且多了幾個比舊還頑皮的新官僚；軍閥原是舊軍閥，並且多了幾個比舊更凶暴的新軍閥；試問他們既敢破壞得約法，有何不敢破壞憲法。 在憲法沒宣布以前，約法不是和憲法一樣尊嚴的嗎？

有人說：「誰敢破壞憲法！ 憲法是共和民國底保障！ 破壞憲法的就是叛徒！ 人人得而討之！」 不差，話說得很響，但我要問：「約法不是一樣的共和民國底保障嗎？ 破壞約法的不是叛徒嗎？ 爲甚麼沒見『人人得而討』啊？」

起來護約法的，就是討叛徒的，前後五年，只見原來護法的向叛賊通款，沒見半個說護法不差的名流；全國只有幾個獃子，甯死不屈，潮被人嫌爲多事，直到吳佩孚□借約法來推倒徐世昌，才來恭維了幾句□故事，還沒霉爛，誰不明白，還亂吹：「誰敢破壞憲法……人人得而討之」做甚？

再想！ 約法是沒有人敢反對的，就是手撕約法的人，也沒明白反對過；可見約法雖受摧殘，精神上還保存着相當的價值。 這次，如果由非驢非馬的北京國會制憲，便□成了，因爲來路不正，價值恐怕遠不及約法。 要貫澈護法主張的，既不承認恢復六年國會爲合法國會，當然不能承認不合法的國會有制憲權，當然不能承認彼所產生的憲法爲正統的憲法；單是這竿大纛，已夠搖動『庶出憲法』的地位了。 因誤法而否認非法制憲的，是合法的否認；何況還有橫衝直撞出來搗亂的呢。

算了罷！ 沒有得到真統一，想速成憲法，是陷憲法於窘境，不是盡忠於憲法。 （楚傖）

本社專電

香港

●英德至韶關。逆軍全潰。許軍長定江（三日）親自指揮。掃清餘孽。 二日

●李烈鈞續派三十八營。回粵討賊。已抵曲江仁化。 二日

●新會已由討賊救七軍占領。 二日

北京

●王（家襄）吳（景濂）定星期六（五日）開談話會。商先制憲或兼行同意權問題。一說。黎之地位及任期亦將討論。 二日

●王寵惠經黎力勸。允不辭。但祇能副署改組內閣命令。他事全不管。閣今日可到院。 二日

●王寵惠態度堅決。例行命令亦不肯副署。閣事全僵。政局停頓。 二日

●黎府消息。內閣仍擬正式改組。定唐少川總理。顧維鈞外交。將先派署。後提出。 二日

●施肇基月內回國。將長外交。顏惠慶運動使美。 二日

●傳曹錕主以張紹曾長陸軍。代國務總理。 二日

●黎甚戀棧。鄂長決不以去就爭。今日接蕭耀南電。請另簡鄂賢。彼當辭職。黎語院秘長。我的事正忙不了。且讓蕭暫兼再說。 二日

●黎電莊蘊寬。兼查辦拒湯事。 二日

●項驤嚴璩均辭職。擬張家璈張英華繼。 二日

●黎派蔣雁行赴保定。商撤回蔡成勛及罷兵辦法。 二日

●金永炎電告。吳佩孚許召集聯省會議。但地點必須在北京。不得在上海。 二日

●曹錕荐閻治堂長甘。 二日

●蘇代表昨（二日）見黎。請撤留齊成命。即廢督。黎云。督必廢。但須俟統一後。 二日

譯電

▲北方政局一團糟

▲僞國會專制憲或先決閣員問題之爭 ▲閣議完全停頓

路透社二日北京電 星期六日兩院復將開會、討論對付內閣之態度問題、數議員聲該問題含有許多困難、主張宜以全力制憲、其餘則以爲當先決定選舉總統及閣員問題、按黎就任之前、曾宣布俟國會開會時即將引退、但據王寵惠聲稱、黎苟不擇定全體閣員、則彼不欲接受代理總理任、今以無人願黎退職、故正竭力勸黎將其本身地位事留待國會決之、此可使內閣目下之糾紛易於解除、似爲最適當之方法、 昨日閣議未辦一事、蓋向例總理缺席、由外交總長代爲主席、今總理外長均缺席、故內閣無法主持、各事乃皆告停頓、

東方社二日北京電 黎定下星期、以正式內閣提出國會、求其同意、顏惠慶辭外交總長、業已照許、然不許其辭代理總理、已准假十日、

東方社二日北京電 據國務院消息、王寵惠雖被任爲代理總理、尚未辦事、對於就任亦頗躊躇、

▲彰德北兵自相殘殺

路透社二日北京電 星期晚彰德有北兵兩團、鏖戰六小時、聞死傷頗多、確數未詳、其啟釁之故、乃由兩團長因陞官互妒所致、

東方社一日漢口電 駐彰德之陝軍團長王占魁、三十日因拒絕解散軍隊、企圖兵變、爲馮玉祥第十一師平定、王已當場絞殺、

▲蕭湯爭長怪劇續誌

▲蕭耀南說假話 擁湯派至九江發電

東方社一日漢口電 湯薌銘被拒、由蕭耀南兼任省長事、聞黎元洪對之、擬派金永炎至保洛二處、徵求解決意見、又聞曹錕電湯、勸其暫留漢口、徐待解決、吳佩孚則薦湯爲海長、以解決此問題、

又電 政務廳長鄧振瀛、爲省長問題紛糾、提出辭書、蕭耀南挽留之、

又電 蕭耀南一日、發一長電於北京政府及曹吳、大要謂此次兼任省長、乃爲順從民意、維持地方之故、不得已而出此權宜之法、根本解決、在由鄂籍中推薦一穩健人物、繼承此任、以副民意、余不獨可立辭省長、即督軍本職、亦當辭退云、

又電 湯薌銘派之湖北省議會各團體聯合會等、爲將此次省長問題之真相、通告一般人士、然此電漢口不能打出、已派人往九江拍發、

▲皖省長問題又起紛擾

▲馬毓寶與王達

路透社二日北京電 皖代表團昨在北國務院前示威、要求任馬毓寶爲皖省長、今晨另有一代表團、請任王達爲皖省長、國務院秘書一人曾接見王達、

▲英國對於美國索債之不平

▲已通牒各協約國

路透社一日倫敦電 英政府已擬就關於德國賠款及協約國間欠債事之牒文、將分致各協約國政府、略謂就美國對於欠款償付之態度察之、英國能否實施取銷歐洲欠英債款首倡清理協約國間債務之議、猶有疑義、

路透社一日倫敦電 英國已牒致法意巨哥斯拉夫希臘羅馬尼亞葡萄牙諸國、謂美國既欲英國償付欠美之債款共英金八萬五千萬磅、英國勢不得不向各協約國要求償還欠英之債款共十萬九千八百萬磅、英政府未能取銷戰債及賠款、殊以爲歉、但若協約國之債款、則英國將無以償付

院長陳讜先生留學東京醫科大學畢業後再事研究有年

小兒科專門醫 老手

對於小兒之發熱下痢咳嗽具有專長本院創設至今八載於茲診治各症兒科居半數以上者職是故也育兒者其慎諸

北四川路武昌路口海甯醫院

美國、英國所求諸協約國者、不過償還充分欠款、俾英國得轉付美國耳、美國之索還英美債款、向爲其權利所當然、但在共同事業之中、人無所收回、而我獨欲收回我所借出之款、使無所收回者盡數償付其所借入之債、此不可謂爲得事理之平、此種手續、非担負極重捐稅大減原有資財復遭失業困難之英國人民所能承認也、英國欠美之款、大部份因法意比而來、英國所欠美國者、僅等於各協約國俄國德國所欠英國者四份之一、蓋各國欠美國之款共爲三十四萬萬磅也、但無論如何、英國不欲向其債務人索取多於償其債權人之數、牒文末謂英政府不欲倡議曰、爲公道計、爲便利計、宜減輕德國對法或他國之義務、但英政府鑒於世界經濟因目前事態而受之損害、深有所感、故除英帝國殖民地正當要求外、英政府準備放棄對於德國賠款及協約國還債之此外一切權利、但此種放棄、須爲全盤解決此重大問題之大計畫一部份而後可云云、此牒係貝爾福主稿、由閣員大多數同意後、另錄一份送交美使備閱、

▲英法對德覆牒寬嚴大異

路透社一日柏林電　英國答覆德國請減私人債款之文、較諸昨日法牒、寬嚴逈異、英國覆文謂英政府願與協約國討論此問題、以便及早聯合作答云、同時德國於接法牒後答稱、德國斷然未能於照數賠付之際、償付每月五千萬金馬克之私人債款、並對於法國威嚇之言加以抗辯、謂德國盡力履行義務、但亦不能不顧及其經濟之健康、而經濟健康惟賴各國迅速合力維持云、

▲非島海員罷工之聲勢

路透社一日馬尼剌電　海港中有往來各島間之商船六十四艘不能駛行、伍德將軍出示、謂如沿海軍警備船及燈船不受影響、則除維持秩序外、不干涉工潮、稅關所僱之船長與機師亦停業、不牽留船之訓令、

▲阻止運煤往美之提議

路透社一日倫敦電　南威爾斯礦工行政會稱、國際礦工委員會宜設法阻止運煤往美、

▲美國鐵路僱員罷工

路透社一日芝加哥電　鐵路僱員二萬人、今晨罷工、因減發工資之故、

▲英法總揆會晤之預測

路透社一日巴黎電　各報預料法總理普恩賚氏或接受英相喬治氏之請於八月七日會於倫敦、

▲日本召集地方長官會議

東方社二日東京電　今日加藤內閣召集第一次地方長官會議、首相演說如下、

▲加藤首相之演說

世界大勢、現正以華府會議爲一轉機、而實現世界平和之確立、與人類負担之輕減、當此之時、吾人不可不大整理經濟狀態、努力於國力之充實、且期教育及產業之振興也、又自歐戰以來、異常澎脹之行政、及財政狀態、今日自不能長此繼續、故政府除斷行軍備減縮外、並汲汲整理行政財政、樽節縮國費之方針、一面又用力於思想界之善導、與社會政策上各種之設施、又戰後之氮紀廢弛、其餘勢猶未盡去、頗覺遺憾、余希望先將官紀肅正、以資民心之改善云、

又電　加藤首相、附重要訓示一條、大要如下、一、當各種選舉時、在無論何處、當公平無私、絕對執嚴正中立之態度二、普選問題、余遲早必實行、其問題惟在普選案之內容與實行之時機如何、政府就於此點、目下正在銳意竭力調查云云、

▲意國閣潮與罷工趨勢

路透社一日羅馬電　法克太氏已組織混合內閣、法斯西斯蒂黨與社會黨未被容入、以山塞爾氏爲外交大臣、意皇對於法氏所羅致之人員已表示同意、

路透社一日羅馬電　總罷工迄今尚少碍及羅馬外之公共事務、電車與火車均由法斯西斯蒂黨員與軍人駕駛、惟已減少開車次數、各報均未出版、

路透社一日羅馬電　罷工尚未普及、公共事務照常進行、威爾斯罷工似已失敗、佛洛倫斯未宣布罷工、

路透社二日羅馬電　今日安靜而過、各處公共事務秩序如常、路工現仍工作、罷工者由法黨及兵士代之、熱那亞發生騷動、法黨與共產黨互鬥、傷共產黨兩人、又萊格杭地方亦起衝突、傷若干人、罷工完全失敗者已有多鎮、

▲澳洲與德國恢復通商

路透社一日墨爾邦電　澳洲已正式與德國恢復通商、但目前尚不撤銷凡貨物來自敵國者未得稅務大臣同意不許運入澳境之禁令、

▲駐俄日軍和平之表示

華俄社一日赤塔電　烏蘇里鉄路斯克道天城日軍大本營、最近曾致函駐紮該處之遠東共和國軍隊、表示其對於該軍之欽仰、並請求該軍撤至中立地帶、三十俄里外駐紮、以免雙方兵士誤會云、

▲烏克蘭與捷克斯拉夫訂約

華俄社一日莫斯科電　烏克蘭蘇維埃共和國中央執行委員會、已批准烏克蘭與捷克斯拉夫兩國臨時條約、該國國民委員長自治會　即國務院已決定取消烏克蘭與拉維亞和議、亦得中央執行委員會照准云、

▲黑人游行火車撞斃慘劇

路透社一日辛辛那堤電　今日有黑人游行火車與客車相撞、死十五人、傷者甚衆、

▲仰光火車被風入溝中

路透社二日仰光電　載客一百五十人之火車今日爲旋風吹出軌外落於溝中、死三人、傷二十二人、

▲倫敦馬克價漲而復跌

路透社一日倫敦電　克法總揆定星期一日集議之消息使倫敦滙市呈更好之氣象、今日德幣馬克回至二千零七十五枚、但因有大批售出、又退爲三千零十枚、

公電

▲安徽廢督裁兵會電　民國日報轉各埠皖同鄉先生均鑒、頃上北京政府一電、文曰、皖人迫於兵禍、要求廢督裁兵、再四宣言、暫存軍額至多以兩旅爲限、歲餉以百四十萬爲止、其駐防式軍職如督軍幫辦鎮守使一併裁撤、不得於旅長以上設任何名義之軍官、亦不得任他項武力乘機攙入皖境、懸此職志、萬衆一心、誓敵終始、乃閱七月廿七日申報載、政府議定裁遣安徽軍隊辦法、大背皖人公意、夫新軍本與本省無關、七十萬歲餉本係借墊、今裁新軍僅替皖人減去額外負擔、並未減除固有苦痛、至舊軍三百八十萬預算、非憲典或法律上不可變更之歲出、胡爲定此餉額、反爲十年禍皖之傳統、爲舊軍更加一重保障、且與民治絕不相容之督軍幫辦鎮守使亦斷而不廢、皖人何貴有此賦予空惠、反遺養癰禍耶、應請照本會原呈、立賜施行、迫切陳詞、佇待明示等語、特電馳陳、乞一致抗爭、以救皖禍、安徽廢督裁兵會叩東、

要聞

舊店新開之北京國會

▲今日招之來者黎元洪也

▲六年驅之去者亦黎元洪也

此次北京偽國會開會王家襄吳景濂等怕臨時湊不足法定人數、故預先聲明、係爲接續六年之常會、並非另起爐竈、所舉行者僅紀念之形式、故一日開會時、除演說吃茶點攝影外、幷無若何舉動、事前預留地步、其計劃可謂週到、惟議員方面、既以八月一日爲紀念形式、不知對於六年六月十二日黎元洪解散國會之紀念品、亦作如何感想、茲將黎當日兩令原文錄後、以見弄法者之無所不爲也、

▲六年六月十二日黎元洪命令　上年六月、本大總統申令、以憲法之成、專待國會、開國五年、憲法未定、大本不立、亟應召集國會、速定憲法等因、是本屆國會之召集、專以制憲爲要義、前據吉林督軍孟恩遠等呈稱、日前憲法會議、及審議會通過之憲法數條、內有衆議院有不信任國務員之決議時、大總統可免國務員之職、或解散衆議院、惟解散時須得參議院之同意、又大總統任命國務總理、不必經國務員之副署、又兩院議決案、與法律有同等效力等語、實屬震悚異常、考之各國制憲成例、不應由國會議定、故我國欲得良妥憲法、非從根本改正、實無以善其後、以常事與國會較、固國會重、以國會與國家較、則國家重、今日之國會、既不爲國家計、惟有仰懇權宜輕重、毅然獨斷、將參衆兩院即日解散、另行組織、俾制憲之局、得以早日改圖、庶幾共和政體、永得保障等語、近日全國軍政商學各界、函電絡繹、情詞亦復相同、查參衆兩院組織憲法會議、時將一載、迄未告成、現在時局艱難、千鈞一髮、兩院議員、紛紛辭職、以致迭次開會、均不足法定人數、憲法審議之案、欲修正而無從、自非另籌辦法、無以慰國人憲法期成之喁望、本大總統俯順輿情、深維國本、應即准如該督軍等所請、將參衆兩院、即日解散、剋期另行選舉、以維法治、此次改組國會本旨、原以符速定憲法之成議、並非取消民國立法機關、邦人君子、咸喻此意、此令、

黎致各省通告解散國會電　萬急南京馮副總統各督軍省長、各鎮守使各報館鑒、元洪自就職以來、首以尊重民意、謹守約法爲職志、雖德薄能鮮、未饜輿情、而守法勿渝之素懷、當爲國人所共諒、迺者國會再開、成績鮮覩、憲法會議、於行政立法兩方權力、畸輕畸重、未劑於平、在國會請求解散者、呈電絡繹、異口同聲、元洪以約法無解散之明文、未便破壞法律、曲徇衆議、而解紛靖難、智勇俱窮、亟思遜位避賢、還我初服、乃各路兵隊、逼近京畿、更於天津設立總參謀處、自由號召、並聞有組織臨時政府、與復辟兩說、人心浮動、訛言繁興、安徽張督軍北來、力主調停、首以解散國會爲請、迭經派員接洽、據該員復稱如不即發明令、即行通電卸責、各省軍隊、自由行動、勢難約束等語、際此危疑震撼之時、誠恐藐躬驟然引退、立啟兵端、匪獨國體政體、根本推翻、抑且擾奪相尋、生靈塗炭、都門首善之地、受害尤烈、外人爲自衛計、勢必至始於干涉、終以保護、亡國之禍、即在目前、元洪籌思再四、法律事實、勢難兼顧、實不忍爲一已博守法之虛名、而使兆民受亡國之慘痛、爲保存共和國體、保全京畿人民、保持南北統一計、迫不獲已、始有本日國會改選之命、忍辱負重、取濟一時、吞聲茹痛、內疚神明、所望各省長官其曾經發難者、各有悔禍厭亂之決心、此外各省亦皆曲諒苦衷、不生異議、庶幾一心一德、同濟艱難、俟秩序回復、大局粗安、定當引咎辭職、以謝國人、天日在上、誓勿食言、黎元洪、

●魯案交涉形勢嚴重

▲日本不提礦產鹽田

▲又要求土地既得權

▲永久侵佔青島野心

七月三十一日午前十時、魯案中日聯合委員會第一部在北外部開第十次會議、至十一時半散會、所議項如左、

日本委員提議關於土地問題之案、因與華盛頓條約第二十三條、第二十四條關聯、就該二條之解釋、彼此討論、未決定、下次續行討議、

以上爲魯案善後督辦公署所公布者、另據消息、則謂是日魯案聯合委員會議、日本方面、提出一關於既得權者、希望繼續保留、二關於宅地者、希望改爲永租、三關於既營農業、藉口華會條約並無收回辦法、主張准許日僑繼續經營、北代表以其無理過甚、嚴詞拒絕、當場並聞有某委員說明華會當日訂約時之談話、甚爲詳盡、日本委員不承認、某君乃謂閣下當時並不在場、何知當時實情、日委員堅持前說、致是日會議不得何項結果而散、外交形勢、近已日就至實際接觸之地位、日本一面將鹽田礦山遲不提出、留爲作難地步、一面支離滅裂、作種種非分之求、頗足表示日本式之外交辣手、以謀得寸進尺、我今後惟有毅然決然、令其早提鹽田礦山之估價、以促會議進行、否則惟有以斷然之態度停會以待、不能長此糾紛、此則所望國民一致督促北外交當局者也、　一日

●王寵惠傀儡登場

▲顏惠慶善體軍閥意

王寵惠代理北庭國務總理、見黎元洪命令、聞顏惠慶於三十一日下午一時至公府時、將請假呈文當面呈遞、並將業已副署之王寵惠代理國務總理命令請黎蓋印、黎當時仍極意勸挽、無如顏氏請假之意、非常堅決、無法挽回、乃勉允所請、批准請假呈文、對於以王寵惠代理之命令、亦即蓋印、於四時許送交印鑄局發表、顏氏請假一事、在以沈瑞麟次長代理部務之前、已經決定、惟當時本擬請張國淦代理、嗣以洛陽方面對於張氏表示不滿、因改推王寵惠氏、派代情形之經過已略如上述、茲更將較有關係之報告、節登一二、以資參證、

內閣問題之若斷若續情形、昨已刊報、顏惠慶三十日晚回京、次早十時到院、囑祕書廳趕速辦理結束事件、預備再上辭呈、黎知顏已由西山回京、曾派人到顏宅挽勸、顏仍堅辭、至次早復親以電話勸顏、仍是勉爲其難、暫維現狀、要走大家同走、一套近話、顏力荐王寵惠自代、黎以王曾迭此推辭、即請顏轉同勸駕、顏遂電勸王氏、談話無結果、復招王到宅面談、王仍力辭、反勸顏謂維持現狀、非公莫屬、嗣由黎召王入府、謂駿人辭意甚堅、並請閣下代揆、請勿推辭、以維現狀、俟國會開幕後、再看形勢、以定去留、王以黎顏交推、意稍活動、於是而王氏代閣遂以決定、　一日

●北庭斷送中東路主權

▲聯運合同與借款成立

▲日人侵客北滿已成功

世界新聞社云、中東南滿兩路聯運合同之成立、與中東之接受日本金錢接濟、外報多視爲日本對滿洲政策又進一步、深慨中國外交着着失敗、昨大陸報載好爾氏一文、謂滿洲將來必爲日有、中國自暴自棄、列强決不再爲彼助、可謂痛乎言之、我國民不可不一讀也、其文云、當新銀團合同討論之際、吾人觀察日本之亞洲政策、知其有一特點、即彼但欲保持其在滿洲之政治軍事勢力與投資、至在山東及其他勢力範圍內之利益、則可不必以政治或軍事勢力挾持之、迨在華會中、日本之可以放棄其他而不肯放棄滿洲之心事、愈加明顯、由今觀之、則日本似祇須牢握北滿、俄國不爲危害之行動、則雖放棄西比利亞、亦無不可、南滿中東兩鐵路之聯運合同實爲日本亞陸政策發展之又一進步、日本前此注全力於北滿及東部西比利亞、其大目的即在控制中東鐵路、無可諱言、今日本雖尚未取得該路管理權、但聯運合同無異已使彼控制車務、供給金錢之約又不啻使彼得握資本上之利益也、

●畝捐苦了佃戶

齊燮元韓國鈞召集各屬紳士、議要加搨畝捐●紳士討得督軍省長好、有甚麼不肯的；斧頭吃竪子、拿出二分一畝錢來的是田主。●田主多納二分一畝的捐、上面還有佃戶；於是竪子吃木頭、異拿出二分一畝——或竟加變倍——錢來的、是佃戶。●佃戶再不能尋別人了、只好拿出來、只好餓了肚皮拿出來。這就是蘇人長蘇的德政吧？（湘君）

海波藥

海波藥係西歷一八七十年美國化學博士司坎藍先生所發明其原質係海草中之一種能滌潔血液掃除蘊毒自海波藥明之後凡患瘡毒各症服之痊愈者不可勝計歛藥得此方後即請醫學專家悉研究知此藥療治外症確有效因遵照原方慎選藥材製海波藥以供病家應用是藥性質和平功效安速專治一切花柳濃毒症新舊蘊毒如筋骨痛毒瘡潰爛或下疳橫痃魚便癬以及各種疥癧疔瘡金惡紅皮膚濕爛諸症兼治婦月經不調赤白帶下子宮內等症一經服後立能痊愈

海波藥價目　每瓶洋二元

上海四馬路棋盤街轉角　五洲大藥房

時疫類

夏令已屆疫症發現飲食起居均宜留意衛生稍有不慎則疫癘輕則時症相因而生不但個人之患一經傳染害及公衆故未患病者亟宜預防已患病者急求醫治五洲藥房所製各種良藥均爲極有效驗之品衛生家病家各宜注意茲將各種藥品列下

良丹　每包自六角至五分

急救時疫藥水　每瓶自五角至五分

霍亂吐瀉藥　大瓶四角　小瓶二角五分

清香聞痧藥　每瓶三角

辟疫太極散　每盒三角

痧氣奪命丹　每瓶五角

瘟疫預防藥　大瓶五角　小瓶三角

辟瘟防疫香水　每瓶五角

防疫

夏令救藥

凡人五官有病莫不急求專家醫治然每屆夏令汗出如漿黏結膚體亦無異於五官之受病

倘用中國ABC內衣織布廠所製之內衣軟領襯衫等項自覺安適如常絕無汗黏肌體之患是中國內衣織布廠不啻療治夏令汗濕之專家也本廠各貨物質精良署天衣於身上雖汗流浹背亦不若舊式內衣之黏凝膚體故寰球之人皆樂用之講求衛生諸君請即置用勿俟炎夏始購致有探購恨晚之嘆並希將本廠內衣之優點遍告親友以期利益均沾此佈

ABC內衣每套洋二元三角五分

中國ABC內衣織布廠 總理黃鴻鈞 經理胡竟星 披露

新發明衛生衣 每套二圓三角五分

外埠預定

ABC內衣織布廠在本埠麥根路S六百號門牌電話二千九百二十號

分銷 先施公司 永安公司 本埠各大店家 更表歡迎

感謝德醫鄭邦彥先生

鄙人久患目疾幾致失明百方醫治未效經 ‖ 鄭邦彥先生診治半月赤砂諸恙次第蠲除 先生眞眼科聖手不獨時症霍亂花柳等科擅長也爰登民國申商神州四報誌謝 先生寓白克路懷德里二一九號電話中三八一九 上海河南路十二號吳憩棠啓

第二期熱河新章頭獎三萬元

正券 全張三元 三分條三角

頭獎至十獎上下均有附獎 頭獎至十獎有末二末三字 頭獎至十獎有前四字

六月初八日發行 九日在上海共和影戲園當衆開獎

甘肅副券 每張兩元 頭獎叁萬元

六月卅一日上海開獎

牙醫專科秦少周

敬啓者鄙人懸壺滬上將廿載矣凡治一切牙患均用歐美最新發明極品之藥料而鑲補續嵌之器具尤必採其奇特新式俾患牙者悉無遺憾焉至拔水各牙保無痛苦注射永免危險此鄙人所堪自信各界諸君素所嘉許也故設局以來屢蒙上海巨紳名賈贈予匾額登報頌揚者指不勝屈本牙醫局開設上海北江西路自來水橋堍天潼路口如承賜顧不勝飢履歡迎之至此佈

名人香煙以葉之優劣分高下名人牌之煙葉爲美國最好之煙葉

名人

大美煙公司啓

本館添招各地代派處啓事

本報創辦六年行銷日廣各地愛讀諸君紛紛來函訂閱茲爲便利閱者起見特函招各代派處重訂新章條件從優迅速推[illegible]有願担任代派者請即函示[illegible]元立即照數寄報[illegible]只需[illegible]

蔣永亮牙醫生

時間 上午十時至十二時下午二時至五時遲時不候星期休息

醫例 門診一圓出診十元

電話 中央四千七百另四號

高等國貨

大長城烟

▲此烟氣味香醇。遠出他烟之上。君試吸此烟一支。當勝吸他烟數盒也。

▲每罐內均有贈劵。積存多張。可換各種貴重贈品。

中國南洋兄弟烟草有限公司謹啓

室雅何須大

烟香不在多

大舞台　六月十一夜戲

准演 新排 宋朝 歷史 機關 彩景 新戲　減價　特別花樓八角　優等官廳六角　二等正廳四角　三層樓廂二角　包廂二角

初次登演　新排 狸猫換太子 二本

提早開鑼

法界共舞台男女合演　六月十一夜戲　電話三千五百十七號

狸猫(包公)換太子(出世) 三本

丹桂第一台　六月十一夜戲　特別包廂七角　頭等正廳五角　上層包廂三角　二等正廳三角　三等統售二角

七時登場

狸猫(包公)換太子(出世) 五本

各界請早

乾坤大劇場　六月十一日戲　大廉價　登樓二角　樓下一角

小金玉 春秋配　小翠 唐秋桂 紅梅閣　陸乾江 空城計　景玉峰 湯桂芳 寶蓮燈　(小三)麻子 富仙舫 天雷報　汪小峯 釣金龜　李人俊 粉菊花 侯雲峰 取金陵

乾坤大劇場　六月十一夜戲　三月樓角　二包廂角　三特別正廳角　二頭等正廳角　一二等角　一律大洋

乾紅菊花 思凡下山

七本七劍十三俠

新舞臺　六月初一起　暫停歇夏

天韻樓　永安花園

夏天人的戲。人人都說好了。加上張顛顛張懷玉徐寒梅韓達心相配。更加好了。但有件很抱歉的事情。就是單演日戲。不演夜戲。所以許多的游客。都引爲缺憾。本樓爲足遊客心意起見。滿演夜戲。從本月起。特加每夜七時起。至十時止。本樓影戲素爲遊客贊許。那蒙面女俠和島中人兩套大長片。是美國出名的大長片。諸君愛觀好影戲及好新劇的。破工夫早點光駕呀。

新愛倫影戲院

在英界海甯路　禮拜四夜至禮拜日夜接演

真確愛情新片　雙夫奪美案　五大本

愛爾瑪林肯之傑作　斐洲遇險記　第九集　兩大本

開司東　改過從善　一本

禮拜五日日戲目　賊國鑑　第三四集　四大本

最新笑片　四大本

中市愛倫奮址

西門外方濱橋　影戲院　今晚戲目

飛賊　第九十集　四本

共交易所之黑幕　星期　五本

和非洲飄流記　第七集　四本

注意　改期非洲流記每逢星期四換片因前途阻礙故今夜祇演一集俟後運到續演特此謹告

價目　特別包廂每位半元　普通包廂每位三角六十文　月樓每位二角四十文　正廳每位一角二十文　幼童減半收費

期日　星期四今夜時間短促飛賊祇演一次諸君早臨爲荷

老程　一飛　論相　六角

相

上午十一時起寓英界勞合路底長吉里

美國醫學博士　劉尊植　眼目專家

診所　南京路轉角勞合路四百二十一號　時間　上午十至十二點　下午三至五點

特聘名醫　陳無咎醫約

(一)最精內科婦人科傷寒雜病科

(二)善治沉痾疑難危險重症

(三)門診上午八時至十一時下午七時至九時餘時出診

(四)門診初診二元出診初診八元覆診減半車力加一

(五)聘診每日二十元外埠加倍

代訂者　大中公司　菁華烟廠　羣益烟廠　銀源烟行

寓上海南京路大中烟公司電話中央三六四二

上海療毒院

專治　▲梅毒　▲淋症　▲皮膚病

▲本院普惠宗旨去人疾苦不事侈酬特備安全注射器電器消毒器故靜脈注射有安全清潔的保障

▲德國六零六九一四每針四元

最新英法九一四　效驗極佳　每二圓及三圓

▲君有淋病乎？

▲新淋數日能愈　▲久淋二星期亦愈

▲醫術上的確當　故敢負此責任的言

▲德國新藥的特效　▲故愈治迅速

▲經驗上的實在　▲故能預及愈期

院址法租界嵩山路打鐵浜鴻儀里即(仁和里後面)

河南路抛球場一百廿一號

時和

洋裝金銀首飾老號

只此一家　並無分出

本號創設多年祇此一家並無分支別店亦向無派人在外兜售等事所售鑽石翡翠珠寶飾品及一切大小金銀器皿久爲社會所歡迎價廉物美無煩自誇近年復發明白金製作其精緻品足與舶來各品相比並幸蒙各界許信用敢以此自然本主人不精益求精格外克己以酬各界愛顧而堅信用乎一律歡迎老幼不欺詭滑不二

上海英租界河南路一百念號時和洋裝首飾老主人謹啓

內務部農商部化驗註册

凡患大小便腫痛破爛○包頭危險疳瘡○魚口便毒橫痃○婦女一部陰瘡遍體楊梅大瘡○肛門痔瘡○梅毒入骨四肢瘋癱○膿水淋漓痛苦難熬百治無效束手無策者　服此露

袁製瘋骨痛露　解毒止痛露

風行垂二十年功效卓著遠近馳名近因無恥之徒影射仿冒爲此呈請內務部農商部化驗註册幸購服者認明鷄商標庶不致假冒

凡患風濕骨痛骨節疼痛○手膊肩背骨痛不得抬起舉動○腰腿脚膝疼痛不能行動○轉側不能翻身○寒濕入筋骨疼痛至身不能動○足不能履地○或半身不遂○成四肢不能動○及一切筋骨疼痛內吃藥酒湯藥無功外用針灸百治無效者　服此露　立能止痛舒筋四肢行動如常

總發行　上海英租界西新橋北首　濟華堂藥房　分設　鎮江(又新街)　蘇州(石路中)　各埠均有寄售

潮惠醫院啓事

本院設在愛多亞路孟拉納路口斜向院內敞寬空氣清新兼設病室最適夏令患者之住院專治花柳皮膚新老白濁兼擅長療治肺癆悉應用科學的無痛打針凡患以上所記諸症者祈到本院一試方知本院之非虛言也

注意　剪下此廣告到本院求治者不收診費

醫學士袁飲湘白

中國精益眼鏡公司

農商部註册　國貨展覽會特等獎　銀牌　江蘇物品研究會特獎金牌

謹防假冒

總公司　上海英大馬路泥城橋東

分公司　北京　天津　濟南　漢口　長沙　香港　廣東　杭州　南京

本公司爲中國首創發明自製各種科學眼鏡片之第一家自出品以來頗承各界贊許稱美即西洋各國光學專家亦稱爲中國獨一無二之新製品　蓋非特驗目配光運機磨片量面裝架種種專門技術爲患目者所萬難自製即自製金銀各式鏡架亦無不精益求精力求新異因不敢以不對光之鏡片損人目光亦安肯以不真實之僞貨自損名譽　茲將本公司諸特色再佈於下(一)電光驗目室及磨片各機坊可領客參觀以表新藝(一)本公司係美國畢業光學專家所組織故不論各種光片凡東西洋專家所能造者本公司無不照造照配(一)光片既係定製自與購辦現成貨不同然既配光定貨後極遲至一星期亦必出貨(一)本公司爲便利顧客起見特於包換(一)本公司所製中國真金銀各架外添備西洋削線及夫金兩種亦能按照各人面部裝配

電話三千八百九十五號

上海振華油漆有限公司　註册商標

本公司自設廠製造飛虎牌各色國貨油漆以來頗蒙各界推銷且有應接不暇之勢故特擴充製造預備多貨產額以應主顧無缺貨之虞而期推廣營業現除各色油漆外並製上白鉛粉紅丹白石膏粉光粉及各種顏料均皆廉價亦克己賜顧君請向虹口天潼路發行所接洽電話(北)一〇六三號　製造場小沙渡

聯運合同、華人旣肯以一年爲期、此在日人方面尙爲一弱點、至中東路接受日本金錢接濟之約、則一年滿期、未必能作廢、日人大可藉口爲無限期之續訂、果日人能使其續訂者、則彼對於中東路之目的實際上可云已達、聯運合同施行期中、中東路終必漸成爲南滿路統系之一部分、將來俄事確定、海參崴方面重復注意於中東路務、則取消合同、亦將不易、日人利益、招來易而揮去難、華人冒險甚矣、

此次之事、爲利爲害、無庸贅論、就滿洲方面經濟及商務發展言之、中東南滿兩路合併、漸然大有裨益、中國本有大好機會、自行放棄、今縱憤慨追悔、無補於事、所謂適者生存、正不必怨天尤人耳、中國自有其自保之方法、與吾人之法不同、若吾人依此法爲之、則不足言保、反足致亡矣、歷史上有一最可痛之事、即善意之西方人爲中國人之不幸代其悲哀、中國人則不自哀、而反欲利用他人之同情心、吾信世界各大國業已決定日本之併吞滿洲爲不可免之事、彼等亦不願再爲無謂之反對、華人其知之否耶、

日人關於中東路計畫之成功、於其經濟上侵略滿洲之計畫、如展築南滿路支線等、大有關係、詳言之、日本對於南滿路有一五年發展計畫、(現已經兩年)其中規定共用經費日金四萬二千五百萬元、現已用去一萬〇六百萬元、尙有三萬二千萬元未用、原額中之一萬五千一百萬元規定作「改良及購買路軌車輛」之用、按目下南滿路七百英里、設備已極完善、顯然毋須用此鉅款、從事修繕添補、則其用途顯然別有所在也、又原額中以九千萬日元發展沿鐵路煤鑛、四千七百萬日元擴張大連港口、今聯運合同成立後、益見此爲必要、蓋聯運實行、大連除本地商務外、將益以海參崴之商務、

此等款項從何而來、乃一問題、但日本政府對於帝國主義的企圖所需之款、似恆能取之不竭、日人前擬以南滿路作押、在紐約發行公債日金五萬萬元、(後減至美金一萬八千萬元)近據北京正金銀行行長聲稱、已暫時作罷、最近又有南滿路將發行社債由公衆認購之說、查南滿路去年出入帳、總額爲日金七萬二千萬日元、比前年增四千二百萬元、同時增資本四千四百萬圓、比出入帳總額多數百萬元、似所增之數皆投於財產、去年所爲建築工程、有從長春至洮南之一支綫、在哈爾濱上游與松花江並行、又從四平街(在長春稍南)至遼源之一線「又展築一線沿遼河上溯計七十英里、(此展築線不在新銀團合同之規定內似係滿蒙合同而爲之)日平街遼源綫、亦名四洮(洮南)線、因測量時從遼源(即鄭家屯)轉北而達洮南之故、此線合長春(即寬城子)洮南支線、成一三角形、其最短之一線即長春四平街間之主綫、據近來日本方面報告、自直奉戰爭開始後、各線建築工程實際上已停止、造路工程、表面上歸北京交通部主管、由一華人爲督辦、但經費及工程師均由南滿鉄道局供給、

自高恩洪於奉軍戰敗接任交通總長後、即行減政政策、首將此等支路之「督辦」「局長」等銜裁撤、令華人工程師担負全責、此等人華起反抗、宣稱脫離北京交通部關係、服從張作霖新鐵路機關之命令、如此情形、日人如欲繼續造路、殆非難事、唯今有中東路、其碼頭在哈爾濱、其輪船在松花江、以聯運之結果而與南滿路聯絡、則日人在上述各支路之利益、自不妨視爲次要、蓋長春洮南一段、作牢圈形向北直達松花江、其測量時之目的、蓋在包罕哈爾濱以上之松花江灣務、爲不能達到哈埠之補救計 今者聯運成立 中東路直達哈埠、地勢較良與業經發展之哈埠港口已在中東路使用之下、則南滿鐵道又何必再進行上述之改良計畫哉、

●八校教職員之臨時會議

▲討論教育費撥給辦法

七月三十一日、國立八校教職員代表在北京美術學校開臨時聯席會議、首由主席尹炎武報告、一 呈請北京政府指撥關稅爲教育經費問題、上星期六開議、已經照教育部提議通過、惟覩其公布之案、並未指明於實行値百抽五時實行、亦無行文總務司照辦字樣、所謂財部表示贊同、完全等於具文、校務討論會爲此「已上呈文 請其即日行文稅務處、湯教次覆高恩洪函、亦有此言、同人似應照此辦理、至於英文公函及宣言、因須調查華會議案卷、均未能辦妥、二 教育部召集之學制會議、九月十五日起開會、同人應否參加、聞教育部曾預爲本會留有三人名額、同人應如何辦理、三 向六國銀行公司押借款項之件、因當局故意爲難、聞高恩洪尤不顧此事成於他人之手、致一再爽約、茲該公司已有來函、認爲無借款之誠意、並聲明不能作無期之待、亦不必再作有期之約、此事即此告一結束、惟是北政府積欠八校經費「又達四個半月、本學年同人中難免有他就者、下學年開學、應如何辦理、均與經費問題、有密切關係、應否即向校長方面催促、四 湯爾和次長辭職之原因、與同人所爭之目的相同、同人應否對其表示態度、以上各件、均請公決、報告畢、即將第一案付討論、僉以應即呈北京當局、即日行文稅務處、轉令總稅務司呈覆、於關稅實行値百抽五之日起、按月將指定數目、儘先由關稅項下撥付、一致通過、乃當場起草呈文、決定即日呈遞、旋討論第二案、議決先函請教部、要求許本會參加會議、俟覆函到來、再向各校召集代表會議、決定方針、並推出代表若干人、組織委員會、以後在學制會議中之言動、即以代表本會爲歸宿、至於第三案同人對於積欠四個半月經費、惟有急追校長方面、請其向北京政府要索、遂一致決定先函校務討論會、請其備計、以後如何、容當隨時開會討論、第四案湯次長辭職原因、旣與同人所爭目的相同、同人自當鼓勵之、請其奮鬥到底、乃一致議決、即日函勸湯氏、請爲教育奮鬥、始宣告散會、 一日

●日本垂涎增收關稅

日本寺內內閣時代、所謂西原借款之吉會鉄路借款一千萬圓、高徐濟順鐵路借款二千萬圓、吉黑林礦借款三千萬元、有線電報借款二千萬元、合計一萬萬圓之借款、原爲段內閣一手成立者、邇來因北庭財政困難、並利息亦不能照付、日本方面、大起恐慌、會屢次協議善後辦法、茲據東京專函云、日本方面、七月二十四日、由興業銀行小野總裁、與朝鮮銀行美濃部總裁、及台灣銀行中川行長、會合於大藏省、與西野大藏次官協議、內容對於要求北庭發行公債替代借款之件及換約之件、均曾議及具體案、惟均有種種困難、不易實行、且關係頗大、恐中國亦不允可、結局並無何等決定、擬下次再議而散、但聞日本方面、對於此等借款之善後、其惟一目標、全在我國今後增加之關稅、或將要求北庭以整理此等借款爲名、將增收關稅撥抵、目下多數銀行、均贊成此擧云、(一日)

●日海陸軍大演習之目標

▲試驗在中國海岸登陸方法

北京函、據接近外人方面者傳出消息、日本近數年來、預備美日開戰時佔領中國計畫已着着進行、入本年後、以華盛頓會議之結果、雖美日海軍已達制限之域、表面上美日戰爭已可不致發生、然日本佔領中國之計畫、反更積極籌備、凡讀本年日本陸軍改革案者、已知日本軍閥非佔領中國不可、現更有一驚人之消息發現、即本年秋間、日本陸海軍在四國之大演習、完全係試驗在中國各海岸登陸之方法、蓋日本欲佔領中國、非在中國全海岸同時登陸不可、在大沽秦皇島及旅順等港有日本軍隊在彼處接應、雖可自由登陸、然在南方各海岸、恐不如北方之容易、故必須練習在敵軍炮火之前强制登岸之法、蓋歐洲戰爭中英軍攻擊達乃爾斯峽及加里巴里海岸時、因無在前敵軍登岸之經驗、致遭大失敗、損失人員三十萬、影響於大戰不少、日本有鑒於此、故有此次大演習之計劃、若本年未得圓滿結果、明年須再行演習、而參謀本部非常注意此事、蓋其成功與否影響於作戰計畫不小故也、至此次領演習統裁官、聞已決定以廣島師團長充之、而參謀本部木原大佐及海軍軍令部其大佐爲其參謀、吳鎭守府之軍艦三隻亦決定參加云、 一日

●京奉路南段交通已恢復

▲北京山海關照常開車

大陸報北京通信云、自昨日(二十八)起、北京山海關間、開駛夜快車而後、京奉鉄路南段客車交通、可謂已恢復原狀、惟貨物運輸、猶完全缺乏、現客車開駛京城及山海關間者、每日上行下行各計三趟、即早班慢車日夜快車是、三等車中設備均齊全、附帶餐車臥車、奉張現已放還車輛之一部、更以山海關奉天間業有夜車開行、赴奉旅客、不必再在山海關過夜、此車係於下午九時由山海關出發、至南北兩段對於雙方所發之聯票、刻均已互相承認、但各以兒戲之舉動、力求增加己方之收入、北段則黏貼通告、謂至山海關以南、必須在北段購票、否則不能通過山海關、其實此係欺人之談、蓋旅客至山海關儘可赴奉張之山海關票房購票、交通部決無阻止之方法也、據該鉄路車務管理員言、現在鐵路所最缺乏者爲車頭而非車輛云、

●贛人請願走錯了門路

▲黎元洪不負責任之答覆

江西省議會各團體代表四十餘人、於三十一日爲贛事往見黎元洪提出三項要求、(一)撤消援贛總司令、並懲辦蔡成勳、(二)撤退所有援贛各軍、(三)嚴令阻止其他軍隊南下援贛、當時黎答稱、余對於贛事、極望和平解決、所請三項、余均贊成、不過現係責任內閣、只須有人副署、余即可發表命令云、當時各代表復詢張福來等所統率之軍隊陸續開往江西、北京有所聞否、黎答稱關於此等事件、不獨余處未見報告、即參陸辦公處亦無接洽云、

該代表等自黎府出後、即往集靈囿請見顏氏、適顏已赴院、遂見林秘書長、面陳一切、顏秘書長面允轉達一切、並云諸君僅到府院請願、究竟隔膜、該代表等只得款款而出、參加此次請願之團體、計有江西省議會、江西教育會、江西中等學校職員會、江西省旅京同鄉會、旅京戰學會、旅京江西自治促成會、江西旅京學會、旅京江西歐美同學會八團體代表四十餘人、並聞如三數日內北庭不照贛人所要求者辦理、贛人將全體向北庭爲大規模之請願云、

上記各團體上北庭呈文、內舉蔡成勳窮兵黷武、聚斂搜括、違法越權三大罪狀、請立予罷免、又謂籍議員及各公團代表並致吳佩孚一電、請其電令未發各軍、停止開拔、已到師旅、剗守原防云、 (一日)

●吉人討論外交三大問題

▲哈埠取引所電車問題 天圖鐵路問題

吉林函、各法團及各界人士、二十七日假公衆運動塲開公民大會、各界人士先後到場者二千餘人、公推商會張會長主席、報告開會宗旨、大致謂今日聚會、係爲爭天圖鐵路及哈埠取引所電車三大問題之主權利權、並爲三問題外交之後盾等語、次矯浮塵君謂主席所云三大問題之交涉關係吉林省之主權利權甚大、與吾人之生命財產均有直接關係、凡有血氣莫不興起、但吾人之舉動宜和平、勿暴烈、務穩健、勿狂悖、不出法律範圍、不越公理軌道、以免貽人口實、而防別生枝節、是爲至要云云、衆鼓掌、繼商會副會長閻藹岑工會王會長先後講演、均謂天圖鐵路在延邊之情形、及哈埠取引所成立後之關係、吉省之禍害東三省之隱患、 哈埠電車在市政中交通上主權利權之損失、演說甚詳、是時省議會于議長劉溫兩議長亦相繼到場、于議長即登台報告、省議會爲此事已電致奉天張總司令及孫督軍主持、並見魁省長蔡交涉員向日領據理力爭、以保主權而維利權、省議會及各法團均有相當之抵抗辦法、希望諸君應團結力爭、至於對引狼入室之人、謀國賣權之輩、應寒其胆誅其心、衆鼓掌、因開會時間已久、遂宣告散會、 (二十八日)

●蕭湯搶印之內幕

▲吳佩孚助蕭拒湯

▲鄂局將起大變化

漢口通信云、湯薌銘於二十九日抵漢渦省、而蕭耀南即衙所謂公民之請求、於即晚九時兼任省長、蕭之於湯、可謂惡作劇矣、此次拒湯擁蕭之主動、人但知爲鄂籍貴省之退伍軍人如曾尙武石星川傅人傑蔡漢卿等、而不知背後尙有窮凶無賴之吳佩孚在「吳自廢然返洛陽」即知今後親信軍隊餉糈之供給、不惟直魯無望、卽豫鄂亦將概不敢當「鄂旣取之不易」遑問其他、看看只有一個湖北、若不乘機造成擁蕭或換湯之局面、再無取之不盡之希望、吳氏付予蕭氏靈魂之張聯棻、(督署參謀長)深悉個中情景、故縱令私黨肆行無忌、畢竟演成湯氏奉命抵漢之日、即是蕭氏布告兼篆之日、至蕭氏承認兼篆之經過、據聞曾尙武等二十九日午前謁報、湯有訓令責成崔振魁警務處長維持武昌秩序、取締自由行動、又令政務廳長代行省長職權、鄂振瓔趕辦交代、以便定期接印、遂立集傅人傑等協議、商得兩個條件、一請湯暫留漢、勿渴省垣、以免激變、二湯自電請辭職、並公推胡百城向湯接洽、蕭亦托胡請湯氏勿急過省、湯認爲無理取鬧、即赴督署索印、此時忽有曷承啓官奉蕭命出告湯、謂督軍抱病、改日再見、湯始悄悄過漢、湯返[illegible]後、正擬三十日正式函蕭、訂期接印、適據報蕭經曾尙武石星川等、一日之間三次勸進、已於五時五十分召集各界開緊急聯席會議、承認兼職、湯遂一面據實電黎京、一面派員專告、候命再定進行、此間地方團體皆認結果將惹起極大之政變云、

湯薌銘致北庭報告蕭耀南搶奪省長電云、北京□□國務院各部總長鈞鑒、江密薌銘奉命長鄂「遵於七月念七日早車出京、念九日上午八時抵漢、當有武漢各界團體人士齊集車站迎迓、約計三萬以上、旗幟鼓樂、歡聲如雷、比擬渡江、即聞武昌平湖門黃鶴樓等處各集歡迎者二三千人、偶有軍隊以武力解散、搗毀車輛數十、用槍戳傷三四十人、並有命在旦夕者、至下午二時、往訪蕭督軍、甫抵江岸、即有督署副官鄒海清來船、稱奉督軍致語、現有公民滋事、恐秩序危險、未能負責、請不必登岸、薌銘答以奉命而來、理合往拜督軍、比赴督署、辭以抱病、遂不克見、復蒞省議會、屈劉二議長會同議員欵接周至、及至傍晚、聞督署召集臨時會議、與會者爲行政機關長官 省議員九人、退伍軍人三四十人、如石星川唐克明蔡漢卿傅人傑曾尙武等、其他商 各界無一到者、聞其會議時、不外以僱買之貧民、謂爲公民、以少數之私意、捏爲民意、蕭督遂宣言不得已、徇公民之請、即於本日暫行兼攝省長職務、當即電請□□迅予解決、一面出有布告宣布就職、似此違反眞正民意、顯抗□□命令、應如何辦理、伏乞迅示祇遵、再聞省議會暨武漢各法團現擬質問蕭督軍、護並奉聞、湯薌銘叩卅印、 一日

●南滿路建築奉長複綫

▲明年度即可開工

哈訊、南滿路局方面消息云、南滿鐵路明年度預算及事件計畫書、八月底即可造竣、九月底送呈政府、 各科日前辦理此事、甚爲忙碌、此次編制方針、事業費以營業上必不可少者爲限、使支出極力節減、大約較本年度當省十分之二、然應行進行費用、仍不一味削減、如奉天長春間複線工程、大體計劃、早經成立、即將該費編入明年度預算、對於此項工程預算、幷不縮減、且頗豐富、至經常費方面、照現在實況、當有縮減之可能性、凡各部各課、均照額定用人、冗員全行裁汰、至政府之批准、殆在十一月間 故複綫工程年內猶能着手進行、

又訊、該路來年度預算、前經董事會議決定切實節減、查每年支出總額約一億二千萬元、明年度縮減二成、合二千四百萬元、其中一成之一千二百萬元、則核減事務費營業費消耗費等、其他一成之一千二百萬元、則從人事費項下節削、現各科已著手準備、運輸部之庶務科長岩田熊二郎氏、於二十八日前往沿線各地調查、經此調查後、即開始淘汰云、 一日

●劉鄧加入戰團後之川局

▲劉成勳免楊森職

▲東路又將起大戰

重慶快信云、此次楊森於八日率師 發、由長壽進攻梁山開江大竹綏定、一軍著著後退、喩華偉一師余際唐一師潰散不少、即號稱勁旅之張冲 混成旅、亦大受損失、二軍於攻陷綏定後、見衆怒難犯、形勢不佳、即發表通電主和、謂一切聽候公決、而人民方面之承受和平意旨者、如全川教育改進會、重慶教職員聯合會、學生會、重慶總商會、亦紛紛呼籲息爭、和平空氣似已轉趨濃厚、乃兩三日來、形勢變更、據聞一軍於戰敗之際、曾派代表多人輕裝到省、向劉成勳鄧錫侯等、作秦庭七日之泣、謂子惠(楊森)好大喜功、野心叵測、一軍地位不足惜、唇亡齒寒、諸公獨能幸免乎、於是劉成勳鄧錫侯等大爲所動、遂由調停態度、變而爲主戰態度、以鄧錫侯賴星輝分任兩路總指揮、由資中出動、以何光烈一師及一軍殘部由順慶窺合州、更令石靑陽湯子模等急攻潼州、以斷二軍川江上下游之聯絡、更因此次戰爭罪惡全在楊森、故已由劉成勳以總司令名義、罷免楊森二軍軍長職務、鄧賴各部由巴資中進趨隆昌榮昌、 何光烈所部亦已出動、 至二軍方面楊森已於前日(二十四)率隊返渝、九師全部亦已陸續由梁綏方面開回、九部憲兵一大隊及一軍向降 白駒 團、已於昨日(二十五日)將梧州奪回、石楊向彭水方面敗去、二軍將士今日(廿六)通電否認劉成勳之總司令、及免楊森命令、再通電陳述種種情形、若省軍仍無和平表示、楊森即率九師全部及傅增吾一旅王方丹一旅、向東路前進、與省軍對抗、以目 各方面形勢觀之、東路再當有一場惡戰也、 (二十一日)

●許世英辭職將成事實 (四)

▲北內部以繼任人告許

許世英長皖一年、辭職四次、其慰留甂切者、因北京方面、諒夫孔多也、若李國筠、呂調元、王達、汪聲鈴輩、均進取甚烈、替人難決、故不欲徒事紛更、最近則許之去皖、恐將成爲事實矣、緣許之幕內有力參謀、厥惟房秩五氏、房又爲皖城派之首領、如說降驅逐李兆珍健將之光昇、李光炯氏、皆房之力、疏通各公團、又房之計謀、許以感謝之忱、不能不有相當之酬報、故畢簡命發表、許甚形懊喪、並謂其左右曰、余薦一道尹、尙且如是留難、誠與余面子上有難堪者、遂以己身之去就爭、二十七號、連夜繕具辭呈、再作第五次之辭職、距辭呈遞出而房之簡命忽來、許深悔失算、恐弄巧成拙也、果爾北內部忽有私電致許、謂繼公者、非動伯、即志襄、此時勿遽因辭爲安等語、可知許之去台、將成事實、昨日實業廳高炳麟交卸、實業各團體設筵公餞、座有許氏、許曰、今日我送君、轉瞬間諸君將送我矣、是旬日後許氏或有去皖消息、至若蕪道尹之交替、非疏通馬聯甲不爲功、馬前次請以赳赳武夫之胡兆瓌長蕪警廳、許明知胡資格不合、而勉强應承者、即爲交換道尹之條件也、故許昨令某秘書函致馬之參謀長儲苹、迅即來省、而商要公、 大約即代房赴蕪接篆之關說、惟聞蕪湖方面、昨已有電到省、反對房氏矣、即新任蕪警廳、聞蕪人亦不滿意、 七月三十日

●南京短簡

▲取締教會學校 前日北京教部、電令江蘇教育廳、並由教育廳飭各教育機關、內開暑假後、南京各西人所辦之學校、務必於開課之前向北京教育部立案、否則未經許可 須受本省教育廳取締云、

▲許世英代表蒞寧 安徽省長許世英氏、近以某項問題、特派咨議陶某、昨日搭津浦火車渡江南

下、即於午後晉謁齊督、談話約一小時、出署轉赴省署晉謁韓氏、聞爲商榷某關米稅問題云、

▲六師經費困難 江蘇省立第六師範、以未得省欵、迄今五月、一切開支皆由該校長徐公美代爲籌墊、現秋季開課之期已屆、而款項尙無着落、昨日特由淸江來省、向教廳坐索、聞教廳已允竭力設法、 二日

●俄國運輸之補救方法（續）

▲向各國訂購大批機關車

▲値美金一萬五千五百萬元

各項定單之總值、截至一九二二年一月一日、計共五萬七千八百萬瑞典克崙、約合美金一萬五千五百萬元、定單與各國之分配及價値列表如下、（價値以瑞典克崙計）

瑞典

機關車一千輛 二二〇・〇〇〇・〇〇〇克崙、（截至一九二二年一月一日已交百分之十八）

設備品及車輛機件 一〇・〇〇〇・〇〇〇（截至一九二二年一月一日貨已全交）總値二四〇・〇〇〇・〇〇〇

德國

機關車七百輛 一九一・〇〇〇・〇〇〇（截至一九二二年一月一日已交百分之四十七）

盛油車一千輛 一二・七五〇・〇〇〇

鐵軌設備品機件 四一・四七八・七五五（截至一九二二年一月一日貨已全交）總値二四五・二二八・七五五

英國

汽鍋二百只 一三・五五七・五〇〇

設備品等 三九九・六六二（截至一九二二年一月一日貨已交淸）總値一三・九五七・一六二

奧國

設備品 一・二九五・七二五（截至一九二二年一月一日貨已交淸）

捷克斯拉夫

設備品 二，七〇二，八二三（截至一九二二年一月一日交貨百分之八十五）

設備品 四四九，六七〇（截至一九二二年一月一日已交淸）

坎拿大

盛油車五百輛 九，九六二，九一〇（截至一九二二年一月一日已交淸）

設備品中、電報電話機及一切附件最占多數、其接受此等定單之行家、德國爲弗力克松公司、邱却特公司、英國爲自動電話製造公司、

爲運輸俄國在外國所定造物品起見、已由俄政府與德國亨堡美利堅郵船公司訂約合組一德意志俄羅斯運輸公司、凡以俄國爲目的地之一切貨品、交至德國各海口、卽由德俄運輸公司轉輸至俄、該公司迄今已將德國製造之機關車若干及鐵軌農業機器等數批運至俄國、亨堡美利堅公司須聽德俄運輸公司之支配、按期以儘多之噸位供其儘速載運俄國定購之品、德俄運輸公司之管理部、以四人組織之、兩人代表亨堡美利堅公司、兩人代表蘇俄政府之人民外交委員會云、（完）

●勞農與捷克通商條約（續）

（第十二條）兩國互約不阻碍其一方人民之復籍、又關於此事、約定爲與第三國人民同一程度之助力、（第十三條）郵政電報及運輸之再開、俟本條約締結後、兩國約定採用能與國際條約及協定一致之手段、（第十四條）兩國之通商關係依照此次原則行之、（一）切商務行爲、依照相互之法律行之、（二）俄國方面、政府有外國貿易之獨占權、（三）關於俄國國內之土地之商事契約、若非用俄國政府名義、或得其公託而爲之團體或個人之所締結者、均爲違犯本條、（第十五條）締約國一方之人民商事公司與他方之人民商事公司締結契約時、有插入關於仲裁裁判之條項或爲解決由該契約發生之紛爭起見、豫先認定係屬於兩國之任一國之裁判廳管轄之權利、（第十六條）締約國政府一方之財產、在他方之領土內者、應受國際法上修好國財產所受之保護、（第十七條）一方國家之代表機關、經他政府之承認、得由本國招致技術上、經濟上、法律上及關於其他諸問題之專門家、（第十八條）締約國互約不扣留或收沒一方國家或人民在他方之領土內合法輸入之財產或商品、（第十九條）依據本條約而帶有正式旅劵在俄國內旅行之捷克國人民之所携帶、或在俄國內合法取得之財產、固當保障其不可侵犯、但輸出在俄國內取得之財產、則根據關於外國貿易獨占權等之俄國法規、非得許可者、不得爲之、（第二十條）本條約自批准交換之日起、發生效力、非有六個月以前之預告、不得廢止、（第二十一條）本條約廢止之時、各代表爲處理未竟之事務起見、至少尙得滯留六個月、（完）

來函

▲先施公司函 民國日報大主筆先生台鑒、頃閱本日貴報新聞欄內、閩省又發生商學衝突案一則、內稱先施公司乃粤東總公司分支而來、其中所售貨品、經學生界調查有劣貨混售及衝突情形、殊深詫異、查敝公司除港粤滬三總公司外、星加坡設有支行一所、南甯曾設支行一所、後因粤桂戰爭、已將南甯支行停止營業、其餘幷無在福州分設支店情事、惟有該地漆器商吳福泰號主吳簡章、乃代理本公司化粧品糖果餅乾、特在觀音井設立店號以爲代理機關、本公司上列三種出品、乃自行設廠製造、廠址設在香港堅泥地城、均屬完全國貨、有事實可證、此外絕無委託吳福泰代理仟何物件之事、卽該商號亦非本公司設立、乃代理本公司老虎牌化粧品糖果餅乾、其餘兼售何物及有無混售劣貨、槪與本公司絕無關係、至此次發生衝突、因何起釁、事後幷未預聞、如貴報所載該號之吳簡章、竟敢影射本公司名義與學生衝突、復假冒本公司名義向人認 道歉 希圖卸罪、殊屬可惡、有心破壞本公司名譽、除立向該號交涉賠償名譽外、特將事實奉陳、伏乞登入貴報來函欄內、以明眞相、至爲感禱、專此順頌撰祺、正司理劉錫基副司理馬炳業上言、

時評 二

●爲皖長問題進一言

安徽自被軍閥盤踞後、省長處處仰人鼻息、名義上雖是省長、其實不過一督軍之執行委員罷了、

去歲許世英挾江朝宗……一般大老底勢力長皖、製造出三鼎足的形勢——張文生馬聯甲許世英三派——各有各的門路、各有各的野心、但省長尙能有幾分權力、還從許世英始、

現許世英因位置搖動、見機辭職了、證以近日各方面的攻擊和逐鹿、恐怕老許雖欲戀棧、其勢亦有所不能、許之長皖並無成績可言、去之本不足惜、不過假使王達張廣建……一類人來繼許、也未見得彼善於此、皖人若欲徹底解決、最好是不受北庭委任、由皖人自舉省長、有各公團作後盾、不受任何方面的牽制、比較向北庭乞憐、有力得多、（冰伯）

六零六

花柳梅毒 服六零六 有清血解毒之功

風濕癱瘓 服六零六 有驅風理濕之效

瘰癧癰疽 服六零六 有內消外散之能

癬疥瘡癤 服六零六 有祛腐生新之力

價目 六零六內服聖藥每瓶洋一元七角五分 外用藥膏每盒洋一元 樣盒洋二角

上海 太和大藥房發行

兜安氏美容膏

用法 將膏擠在掌內用指調勻週揉面部頸項然後用乾淨巾輕輕揩去油光則香艷矣

皮膚開裂乾燥面色黑日以容酒刺用此膏揉之轉爲雪白嬌嫩持久揉之可以變媸爲妍

各處均有出售 每筒洋三角半 每打洋三元半

救婦女危急大症者

杜靜仙夫子救治確有回天能力 〇 廣天保里蘇州 陸雋元謹啟

女科醫聖 欲保生命者 速延虹口武昌路同仁里

成藥房

臌脹藥

購法 定價 總發行所

地方新聞

●西郊將有長途馬車（北京）

京師西郊。外風景極好。名勝亦多。所以遊客絡繹道中。夏季前往避暑者。亦不乏人。前本有長途汽車進行。游人稱便。自汽車停駛以來。一般人士。欲至郊外游覽者。只好自備車輛。殊多不便。刻有商人張子明擬在西郊創辦興業改良馬車二輛。在京西一帶分段收票。運送行人。以補人力車之不足。每里只收銅元一枚。聞已開具簡章。呈請提署。俟批准後。便可實行售票云。（三十一日）

●津人籌備追悼伍總長（天津）

天津各團體代表會及廣東會館發起追悼伍博士大會。已迭誌本報。該會於前日（二十九）下午三鐘在廣東會館開委辦會。是日到會委辦。有廣東會館代表陳霖圃。及團體各代表劉鐵菴王卓忱等約十餘人。由王卓忱主席。茲將其討論各事探誌於下。（一）推定溫文英爲主席。（八月六日開會）（二）推定宣讀祭文者一人。（劉激清）（三）推定演說員四人。（劉楚湘馬千里時子周李仲吟）（四）學生同志會男女會員唱追悼歌。（五）約請達仁堂軍樂隊作樂。（由藥行同業公會會長王君代約）（六）由明日起。凡籌備各員逐日到會磋商一切。各案討論畢。即閉會。（三十一日）

●租界破獲烟土案續聞（漢口）

漢口英租界烟土公司。乃全省販運毒粟之總樞紐。爲害華衆。實非淺鮮。日昨被捕房破獲。二十七號乃破獲後之第二日。是早十時英捕房將運售烟土犯十五名解送會審公堂。除照例由中英委員會審問外。英工部局特派律師彭賓爲代表。到堂發表意見。將該犯依次提訊。據供游志夫爲管事。李幼青沈春山等九名爲股東。惟理髮匠劉玉山縫衣董段氏二名。因臨時受雇被捕。尚帶有作役器具。當即開釋。會審委員楊培主張引渡依法懲辦。並通緝在逃各犯。工部局代表費賓亦謂此案重大。應候詳加研究。結果將游等十三犯還押捕房。下星期再行提訊。又午前十時英捕頭。帶同印捕十三名。至宏安里該公司分銷所等處。劈開地板。悉行抄搜。因夜日深夜。該在逃各犯。將烟土運出租界。迄無所獲。午後始歸捕房。對於受售烟匪賄賂保護其運銷之人。爲詳密之考詢。據云將爲首數名革職。幷送會審公堂訊辦。以昭炯戒。會審委員楊培。對此案特訪英領事。須引渡從嚴懲辦。下星期提訊。不免罰金了事。當得該領事贊同。復對工部局提出意見。主將法商福太洋行牛皮棧房屋拆毀。以免再藏售烟土。並聲明該行房屋。係在逃售烟犯毛椿亭建築。（二十九日）

●粵漢南段將繼續開工（漢口）

川粵漢鐵路南段工程前因路款支絀。工費無着。遂爾中輟。茲聞川粵漢鐵路總處。奉交通部令。以南段路綫爲重要幹綫。詎可聽其擱置。責令繼續進行。俾早觀厥成。而便交通。奉令已派本路工程司惠斯爾氏於昨乘武長車赴湘。確口等處考查路綫。一面並電滬聘大工程司張銘來鄂擔任測量事項。所有工費之計劃。將武長路局抽款挹注。並力謀恢復四路協款云。（三十日）

地方審檢廳復預聞（鎮江）

鎮江地方審檢兩廳將於九月一日恢復。已誌本報。茲悉地審廳長一席。已由高審廳朱廳長特保該廳彭刑庭長試署。地檢廳長一席。亦由高檢廳許廳長特保該廳首席檢察官試署。現均電呈法部。俟復准即發表矣。

●鎮屬連發生兩起命案（鎮江）

鎮屬辛豐鄉黃泥壩左近。有馬某至另一馬某田中偷折香瓜。當經田主捉獲批頰。因誤中致命處。立時身死。該鄉馬董事乃將凶手解縣請究。今張知事已派楊承審前往相驗。又寶蓋山腳下土廟內。昨日忽有一向業扦包之某甲往內自縊身死。聞某甲並無家屬云。（二日）

●教育廳令查私立大學（杭州）

浙江教育廳訓令杭縣知事文云。案照本城日報內載有浙江大學招生廣告。殊深詫異。查私立大學規程第一條私人或私法人設立大學。除遵照大學令第三條及第二十一條所規定外。應開具左列事項。呈請教育總長認可等語。該浙江大學係何人創辦。既未呈廳核轉。究竟有無逕呈教育總長認可。亟應查明以符法令。當派科員王廷棨前往徹查去後。茲據復稱遵即前往信餘里招生處調查。面晤虞重華。鄭勇全。聲稱係與周振伯濮樂吾四人同爲發起人。並未逕呈教育部總長認可。向其取閱簡章。據稱修改未定等語。理合備文呈復。仰祈鈞長鑒核施行等情。據此查籌辦大學何等鄭重。該虞重華等既未呈廳。又未逕行呈准教育部。擅以大學名義登報招生。殊屬不合。應由該知事先行令其停止招生。如果該民等有意興辦大學。應先妥爲籌備遵照法定事項。呈請核轉。再報載有私立法政專門學校招生廣告。並仰查明。如未依法立案。亦應一併取締。合行令仰該知事遵辦具復。（二日）

●棺殮後復活之奇聞（嘉興）

嘉興東門外。日前有北方人某甲。偕妻由杭搭車赴滬。車行途中。其妻忽發急痧。不得已至嘉興站下車。投城內福音醫院求治。中西醫士竟束手無策。拒不收。某甲扶妻出院。至該院門首。該婦卽告倒斃。當由縣署驗後棺殮。雇人抬至東門城腳暫厝。某當日折回杭州。係在某銀行充當包飯司。不料抬棺之二人。日間眼見死者身上衣飾。當夜往停棺處。翻盜衣飾。忽將棺蓋撬開。忽見死尸坐起。口叫救命。盜棺者驚惶逃逸。幸近河沿泊有小舟。舟人聞救命聲。卽登岸探問。見城腳有薄木棺。內有年輕婦人。坐棺內叫救命。舟人細察該婦。知是活人。詢問情形。報告警所。有同鄉某代送城內某旅館暫住。一面寫信杭州。着夫來嘉領回。聞該婦年十九歲。懷孕六個月。幸有盜翻屍棺。得慶更生二命云。（一日）

●松江暑期講演會第二日（松江）

松江縣教育會等五團體所發起之暑期學術講演會。於八月二日舉行第二次講演。由縣教育會會長張蔚丹先生主席。交通大學上海校學生高爾松高爾柏兩君紀錄。先由吳淞中國公學高科教授王效文先生講演合作主義。說明合作主義發生之原因。創始之時期。社員之資格與權限。資本之召集報酬與運用。銷售方法及紅利分配等問題。繼由東南大學物理教授鄭振壎先生講演測時與定時。說明以太陽爲標準測定時刻的方法。並舉出種種實驗。以備應用。講畢時已過午。主席宣布散會。並報告明日。有沈雁冰先生演講。「文學與人士」。戴曉宇先生講演。「體育問題」云。

萬原昌義記朱綢

本號向設在新北門內舊校場。專營新光精元珍珠等貨。垂五十餘年。貨品精良。早荷顧客贊許。定價克己。九折無二。向退回……

上海中華銀行廣告

本銀行在北京路U字三十八號。專營商業儲蓄。往來存款。抵押放款。兼辦各種銀行業務。儲蓄活期定期存款。起見百兩以上或百元以上之儲蓄均得領用支票。凡銀兩銀洋。各界賜顧。無任歡迎。

著名丸藥老舖 廣東趙同春堂

勝寶女金丹

本堂創製勝寶女金丹數十餘年。遐邇知名。凡女界無論沾染各種疾病。均能奏效捷速。爲最效驗者。調經種子。經痛白帶。最爲無上之品。萬應萬靈。其丹實有益於婦人。其丸常治婦人氣血虛弱。身體黃瘦。鬱思慮經水不調。或前或後。赤白帶下。胎漏血崩。常患小產。隔經腹痛。經水紫黑。癥瘕痞塊。閉經成病。久不受孕。及胎前產後。一切婦人百疾。均見效驗。

價目 每盒大洋一元 雙料每料八元

應時最靈驗之各種丸散畧列於左。倘蒙善士購施。格外克己。函購卽寄。

麝香痧氣丸 八寶紅靈丹 諸葛行軍散 小兒回春丹 靈寶如意丹 麝香臥龍丹 神效白痧散 人馬平安散 急救痧藥水 霍香正氣丸 急救喉症散 時症通關散 萬應如意油 正玉樹神油 自製薄荷油 急救時症丸 萬應午時茶 萬應甘露茶

總發行上海河南路老巡捕房對門廣東趙同春堂老藥局

三星實業工廠

商部註冊 禁止假冒

電光牌毛巾之五大特色

（一）塞漏卮 原料各物純用本國 利不外溢

（二）裨衛生 質地柔軟 既能耐用 又可拭邑

（三）便餽贈 紅檔對花 色澤潔白 裝璜美麗 光彩耀目

（四）物美 織用電機 適用新法 較舶來品 過無不及

（五）價值廉 志在愛國 振興實業 不存厚利 但求薄道

廠設上海閘北寶山路

諸君行樂··請備冠生園之新食品

困人天氣長日如年。雖賞心樂事如遊園觀劇。亦可快娛耳目。剖瓜飲冰。亦足涼沁心肺。然能增興趣取携最便。津津有味最合衞生者。莫如冠生園所備之著名

結汁牛肉 果汁牛肉 華李 陳皮梅 梅精 南棗 陳皮 皮欖 陳皮 物美價廉 時可食 快樂倍增 各處均有代售

總發行所上海九畝地 漢口後城馬路 香港興隆行

廣東種德園著名夏令要藥

創製國貨 薄荷錠

本園歷製夏令國貨藥品。足見藥料眞誠。久已遠近馳名。前蒙農商部國貨展覽會嘉獎一等。諸君惠顧有所問津。如蒙同行批購取價格外從廉。

價目 大號二角半 二號二角 三號一角半 四號一角

痧藥水 大一角 小五分

救急痧氣丸

臥龍丹

白痧散

勝散

紅靈丹

種福丹

諸葛行軍散

奪命丹

甘露丹

玉樹神油

如意油

午時茶

神麯

薄荷冰 薄荷油 批發 全集函索即寄 總發行所上海河南路老巡捕房對門種德園老藥局

謀洋務職業之利器 另設特別班 限一月畢業

本社發明閉眼術打字專科已十五年。功課完備。教法精善。淘爲各打字社冠。現備有洋行通用新式機器數十餘種。並不隻同樣一機。來學卽能閉目打字。三個月精熟。能用各種機器。故謀業輒得優勝。隨時加敎速記簿記。畢業後並能介紹生意。欲閱詳章來取。虹口乍浦路聯安里振華打字社啟

春暉中學校招生廣告

本校爲上虞故陳春瀾先生所首創。籌備建築。現已告竣。定於本年九月十日開校。試行新學制。先辦初級中學三年小學特別班一年。招生要點列下。

（一）學額 初級中學部一百二十名（第一期二十名第二期小學畢業）

（二）資格 凡投考中學部一年級者須年在十二歲以上曾在高等小校肄業已滿兩年者。二年級者須曾在高小學校畢業者。投考小學部一年級者須年在十歲以上曾在國民小學畢業者。上列各項有同等程度者亦得投考。

（三）試驗 （甲）體格檢查（乙）學科試驗（一）國文（二）英文（三）算術（四）史地（五）理科（以上各科依照投考年級分別試否）

（四）報名期 自見報日起至試驗前一日止

（五）報名及試驗地址 （一）杭州平海路省教育會（二）寧波湖西第一分空 （三）本校

（六）報名手續 （一）賫通信處（二）最近半身四寸相片（註明學歷年齡姓名籍貫）（三）納試驗費一元（取否概不退還）

（七）試驗期 （一）杭州八月十日十一日上午八時（二）寧波八月二十日廿一日上午八時（三）本校八月廿五廿六日上午八時

（八）附告 詳章函索附郵票一分

春暉中學校校董兼校長經亨頤謹白

家常要藥 博愛救急水

時疫痧症 藥到病除

經售 鎮江屈臣氏大藥房 杭州 南京普太和大藥房 全球大藥房 汕頭會商店

總發行上海虹口倍智里二弄廿三號

陳洪就授 男少洪製監

止咳

燕大關醫生在合衆國大準自製除痰藥治症如下咳嗽傷風肺癆氣喘吐血中痰喘咳氣管熱風濕初起胸腸痛肺膜熱肺熱喉熱氣促諸肺體病等症服之神效

老晉隆洋行 上海博物院路廿二號

總經理 分行 天津 漢口 廣州 香港

請認明真正大英牌香烟上的字樣同標記

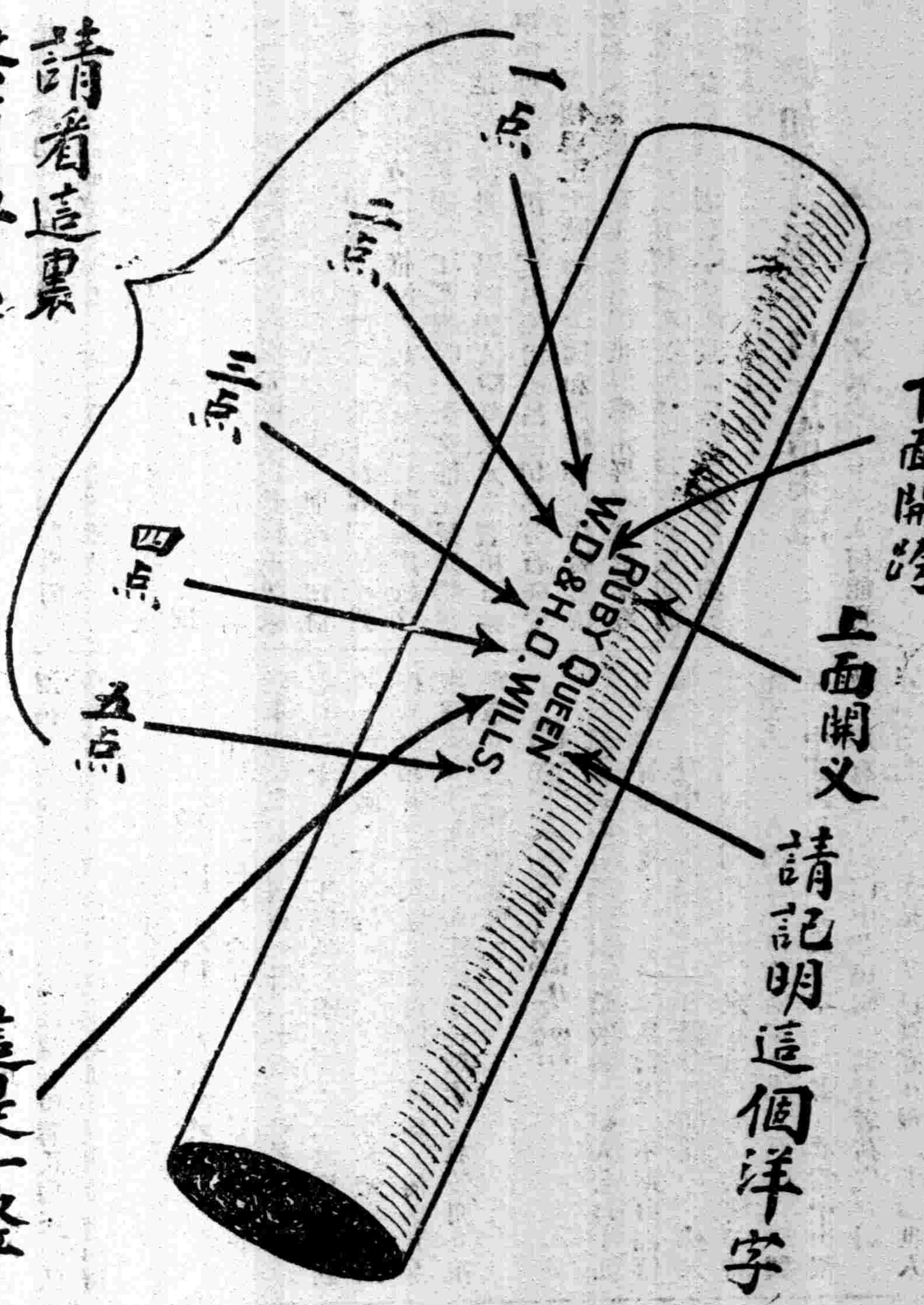

上海永泰和烟草股份有限公司啟

特製中國靈藥 遠勝西法注射 花柳科 搜毒六神丸 說明書

夫花柳毒者原因宿娼狎嫖之時毒從精道乘虛而入直達內臟流行血脈及發現於外者淺則五淋白濁橫痃下疳深則楊梅瘋癩破爛蔓延呼號痛哭慘狀難堪既染其毒復害終身甚且貽於家人親友知覺不審自己身體虧壯只貪眼前易愈爲快一聞西法注射約日可愈不辨優劣貿然而就醫家不察虛實病者只圖速功殊不知注射等藥原多砒質無非以殺毒菌爲專條蓋砒質一入血腑毒菌固殺外瘡亦自見功而損傷臟腑暗受其害投鼠忌器亦勢所必然觀夫患者其體壯毒淺固人固是一針見痊而體虧毒深者注射之後往往面黃肢瘦精枯血竭以致乾道不振生育斷絕遺患于無窮本醫生雖世醫傷寒胎產雜症方脉於注射諸法亦嘗研求有素特以此故未敢草菅人命世有一知半解者妄動針注輕施手術偶一不靈內則損傷血脉外則爛肢見骨種種受礙難以枚舉或因此釀成癆傷廢疾者日有所聞良可嘆也本醫生目擊心傷感焉憫焉故將自行經過實驗諸方特加研究修合各藥取六月六日乃六神聚會之期虔製丸藥清血搜毒生育無礙專治花柳毒門無論男婦傳染五淋白濁橫痃下疳或變成瘰癧外科瘡毒等症內服此丸○外貼消毒六神膏保能見效除根凡初發者即消已成者能潰破爛者收口洵爲根本之治也此屢試屢驗萬應萬靈之中藥其效力較之從西法注射而愈者遠矣○然因花柳遺患致遇身體痛者可服本醫生虔製筋骨痠痛追風丸尤奏全功此非誇大妄言實爲研究中國醫藥愛護同胞起見但斯藥照本發售修合無多染毒者速行購服以免向隅至藥性王道效力迅速非肆上包醫毒門安用藥希圖漁利者所可同日語也定價搜毒六神丸每瓶洋二元每料六瓶洋五元雙料價洋加倍毒輕者半料必痊毒重者一料可愈外埠函購匯票掛號原班回件寄費加一消毒六神膏藥每張四角一張可愈

筋骨痠痛追風丸 每瓶洋一圓

上海英界五馬路石路新普慶里內

中國醫藥研究社李島三醫生謹白

唯一國貨

雙妹老牌各種果子露

●質味濃厚 ●解渴生津 ▲清暑消食 ▲衛生有益

價目 大瓶八角 中瓶四角半 小瓶三角正

雙妹老牌白鞋帽粉

用法先將白帽或鞋上之污點除去然後將罇內之粉水搖勻掛出少許於碟之上用水泡或棉花蘸此粉水塗之則煥然一新也如用以塗硬草帽則用對份清水開稀更爲適宜俟其乾透用軟毛掃輕輕將其略厚之粉揉去則儼然如新也

●每瓶二角半 ●紙盒五分

總發行 上海 南京路 棋盤街 交通路 杭州 太平坊 南京 下關 廣生行啓

香烟中有拾必要之考究

一 香烟必要烟味純厚 加以雋永 吸時可口 久亦津津

一 香烟必要烟色金黃 鮮明光潤 見之奪目 吸之怡神

一 香烟必要烟包文雅 色樣俱佳 人手一包 如披圖畫

一 香烟必要烟紙潔白 枝身偉麗 令人愛悅 手口不釋

一 香烟必要煙匣堅固 五重紙裹 能去潮濕 日久不變

一 香烟必要烟氣和順 清香適意 一吸再吸 精神百倍

一 香烟必要烟枝通透 鬆緊合度 既不快吸 亦不滅息

一 香煙必要煙絲細長 製造均等 褪絲缺口 概無此弊

一 香烟必要烟價低廉 材料眞實 容易購取 足供同好

一 香烟必要烟質正凈 衛生製法 可醒腦筋 能助思想

此大號仙女牌香煙乃從以上拾種考究製造出來的

每包七十文

上海永泰和烟草股份有限公司告白

本埠新聞

●旅滬議員否認偽國會宣言

▲就法律政治言皆應否認……署名議員一百八人

旅滬國會議員時功玖茅祖權等一百八人署名。昨發表否認北京國會之宣言一通。原文如下。按法載。國會以參議院衆議院構成之。參議院以參議院議員組織之。衆議院以衆議院議員組織之。準據斯議。則非議員而冒充議員者。決不得認爲議員。以非國會而冒充國會者。決不得認爲國會。前者吳景濂及非議員王家襄等。於天津設立所謂國會繼續開會籌備處。自稱行使國會職權。維時參議院議長林森等三百六十五人。及旅滬同人。以國會在粵既未議決遷地。而王家襄等自六年國會非法解散以後。或爲偽廷官吏。或爲非法議員。或於七年國會正式開會延不到院。經參衆兩院依法宣告解職。或自行辭職。經院議許可。議員資格久經喪失。不得組織國會。業經宣言否認。乃不法之徒。罔知悛悔。復敢變本加厲。遷入宛平。明目張膽。盤踞兩院舊址。擅行通告。於八月一日開議。顯違憲典。觸犯刑章。肆無忌憚。至此而極。此就法律言。應行否認者一。南北紛爭。於茲六載。兵燹所及。廬舍爲墟。侈談和平。而人心益憤。空言統一。而俶擾滋多。所以者何。亦曰民賊不兩立。法律不假借而已。往者北洋省領。妄思以力經營天下。覆敗相尋。志不得逞。今其苗裔吏爲私智。武力之外。濟以陰謀。離間煽惑。極盡能事。此在粵議員之所以毅難出走。而宛平偽會之所以奉命而生也。前已私戴總統。又欲私立憲法。任私借外債。天下許多罪惡。皆得假國會之名以行。其術視公然毀法爲巧。而其禍較決堤淹民爲烈。蓋公然毀法。不足箝天下之口。悍然矯法。姑潰天下之防。操莽篡竊。飾詞禪讓。流毒所屆。伊於胡底。此就政治言。應行否認者又其一。某等忝列議席。民命所托。目睹顛危。甯忍坐視。摘奸發覆。又無可辭。用是鄭重聲明。依法解職之人所湊合之偽參衆兩院。根本不能成立。所有一切行爲。當然無效。特此宣言。咸使聞知。國會議員時功玖彭養光李燮陽丁象謙張秋白陳家鼎覃振李式璠李建民唐支廈葉夏聲孔紹堯李錫慶凌鉞關棣李執中高振霄董耕雲李希蓮周震鱗戴維藩何陶元因塘田銘璋王福緣王憲章羅卜寬茅祖權申夢奇黃策成鼎琛王日命張知本李曾爲項驤馬光驥張鴻鼎干洪起劉積學劉榮棠趙清泉方潜丁惟汾周起夢吳忠仁陳榮廣杭辛齋彭介石凌毅鄒魯丁騫劉峰一王文郁王榮光張華祖劉芷芬杜汝舟令恩陽劉汝麟萬保元朱寶楨石乘甲徐可亭朱之洪謝英伯陳耐喬呂志伊孫芳石璜安宅仁鄒樹聲王湘歐陽沂孟同和譚惟洋向作賓黃汝鑑李國定盧仲琳王安富周世屏傅用屏岑述彭榮登瀛黃靖元王慶雲莊懷廣張效輪康汝招宋楨盧初璜林燁輝唐容林者仁李素張景純鄭衡之張鳳九劉雲昭劉人炯

●加征畝捐今日在甯集議

▲本埠赴會者甚少……蘇人何能再加担負

蘇省因軍費甚鉅。累年財政上虧空甚多。韓國鈞欲求彌補。遂集各地士紳。於今日開財政會議。本埠南北市互商及商會會長。俱在被邀之列。惟因此次會議內容。係加征畝捐。頗爲一般人民所不喜。以故赴會者甚少。兩商會會長俱未親身前往。又閘北水電廠長湯應熊等。亦因韓有所諮詢。於前日晚車赴甯云。

嚴伯威張彼如等昨因此事曾發代電。附誌如下。南京省公署韓紫石先生轉省財政會議諸公均鑒。吾蘇旅京同鄉致諸公艷電發告各節。似無須吾等再瀆。惟猶有可疑問者。諸公此次會議。究屬出於自動。抑屬被動。若曰自動。則名義上明明爲應督軍省長之召集。若曰被動。則事實上又係關於本省自治之要項。兩者均似是而非。其情殊令人難測。或傳此種會議。乃軍閥官僚利用諸公。以本省人討論本省之財政。可易惑本省之人心。增稅重賦。爲彼輩擴張勢力。鞏固地盤之資本者。然耶否耶。如然則諸公人格之掃地。固不待言。而擅用全省名義。貽禍閭閻之罪惡。恐三千萬蘇人不盡昏憒。而不思對付也。且更有不解者。諸公此次會議。究係代表全省人民。抑係個人行動。倘代表全省。則全省人民未有選諸公爲代表之事。倘屬諸個人。則會議議決之事項。安可強制全省之人民遵行。此亦不能不望諸公有以示之也。(下略)

●叛將翁式亮之收場

國會議員陳君日前來滬。言在香港。晤翁式亮之軍醫某。言翁死狀甚悉。翁以前敵總司令名義。扼北伐軍於帽子峰。以四旅人守險。朱培德率二旅人攻之。血戰四晝夜。不得上。朱乃用土人。知山後有路可上。遂命旅長王鈞。代行總指揮職。仍率隊進攻。而身率百餘人。乘夜登後山。突擊叛軍之背。計殺死叛軍七百餘人。鎗殺者無算。翁死亂軍中。身受百餘刀。部下大半繳械。小半潰散。葉舉聞信。遂赴前敵接充總指揮。以廣州事交李炳榮。近日叛軍方面。力認此事。造出翁署名之通電。較往日爲多云。

●蔣尊簋昨晨赴杭

廣州政府參謀次長蔣伯器氏由粵來滬後因病留寓。浙地舊僚友多來滬探望。現蔣氏病痊。已於昨日乘上午八時特別快車去杭。擬在湖上稍留數日。即行回諸暨原籍云。

●三日間北往議員調查

中國通訊社云。自上月三十一日至昨日止。乘車北往之國會議員。計二十八。姓名錄下。(七月三十一日)王鶴林。李廣濂。王汝梅。劉欽議。王兆離。竇應昌。(八月一日)陳蓉光。徐宗德。周積芹。蔡突靈。賴慶暉。邱珍。何炳元。盧鍾嶽。張光煒。黃緝煒。張敬承。杜汝舟。王憲章。(二日)沈惟賢。

●章太炎自認失辭

章太炎昨有來函云。敬啟者。鄙人七月十九日致湘議長林支宇一書。本是密函。不期由湘滬登中華新報八月二日緊急新聞欄中。殊欠鄭重。函內所稱孫黨張溥泉楊滄白周道腴等劫持組安云云。實因當時傳聞過當。遂形函牘。現觀孫黨中素由民黨出身或少年有志者。欲爲中山報仇。則有之。篡亡中華民國。則言者揣度之詞。詳驗實情。決不至是。業已被登在報。不願世人因僕率爾之言。信爲事實。故已函致該報。請將此函登載。並特致貴報館。以釋嫌疑。章炳麟頓首。八月二日晚。

●屈映光來滬訊之又一說

中國通訊社云。外間盛傳屈映光來滬運動長浙。此爲屈氏之本旨。惟據政界消息。則謂屈氏長浙之心。存之已久。初則運動頗甚力。次又聯絡前浙政客。令一般無聊政客在滬製造空氣。探滬上輿論及浙地民情。有何反響。故屈氏實未來滬。即日前在六合居大宴客一節。實係其代表代屈邀宴。屈並未列席云。

●褚輔成北去說之誤傳

正議通訊社云。褚輔成本擬前晚北上。茲悉前晚因某項事情。未有結果。尚須待五六日後起程云。

●旅滬川人反對劉湘聯吳

正義通訊社云。四川旅滬各界聯合會。因報載第二軍(即劉湘所部)近與吳佩孚暗中接洽。並有派鄂西之王汝勤盧金山部入川援劉之說。特於昨日午後二時。開緊要會議。到者四十餘人。許湘帆主席。會議結果。致電川中機關及各公團。請一致表示反對云。

●制裁亂法議員之主張

留日學生救國團通電云。各地學生聯合會各團體各報館並轉國人均鑒。自吳佩孚密電發現。署謂恢復國會有四利。一南政府可即取消。二中央政府可即改良。三副總統可即選出。四北洋正統從此可以鞏固。前三項乃第四項之手段。第四項即袁世凱之衣缽。未幾而黎元洪竊權。係吳氏所稱改良中央政府之表徵也。又未幾而陳炯明倡亂。係吳氏所稱取消南政府之詭謀也。譸張爲幻。敎猱升木。國法公理。已不堪問。而況吳氏所稱之副總統選出。北洋正統鞏固。我國民尚有噍類乎。不料嗜痂逐臭之徒。朋比而至。王家襄以喪失資格者冒充議長。吳景濂爲在粵遞補者要求顧問。鷄鶩爭食。覥顏北上。於是非驢非馬之機關。居然開幕。據本日報載。參衆兩院皆足法定人數。異哉咄咄怪事矣。查臨時約法及議院法均規定自行集會。是在北京集會之舉動有效。在廣州集會之舉動亦當然有效。按議院法第一章第七條『議員於開會後滿一個月尚未到院者應解其職。但有不得已故障報告到院時。得以院議展期延至兩個月爲限。』民國七年六月十二日參衆兩院在廣州開正式會議。扣至七年七月十二日滿一個月。扣至八月十二日滿兩個月。此次照議院法第一章第七條。職者參議員都計百零九人。衆議院凡百一十六人。其後陸續遞補。至民國八年重開憲法會議。今北京自號國會者。竟以六年之分子爲標準。黎元洪復以顧問爲勾餌。使依法解職者重登議壇。依法遞補者。無形向隅。則議院法第一章第七條。直不啻廢紙耳。夫武人官僚毀法。事實上雖不幸。於法統仍無損也。議員本身以附和吳氏之故。混合非議員以圖得顧問之故。放棄職權。此民國以來最傷心之事也。同人痛主權喪失。肇始於法統中斷。苦口維持。歷五年如一日。決不承認北京非驢非馬之機關爲國會。其舉動絕對無效。凡此次曾赴北京集會議員。任黎氏顧問者。甘背法律。自本年八月一日起。希國人一致主張。否認其議員資格。以示制裁。政局如有澄清之一日。絕對不准其再作政治活動。至於冒充議長及議員者。更當按律治罪。正誼所在。諒具同情。爰抒管見。佇候明敎。留日學生救國團叩。

●葉恭綽尚在日本之滬聞

國聞通信社云。葉恭綽自奉直戰後。即往日本。邇日紛傳有赴奉天任張作霖總祕書消息。茲據旅滬之葉氏親友某云。葉自東渡後。先到神戶。旋移居大阪鄉間。不久擬再游歐美。昨日尚有信到滬。述及近況。可證並無至奉之事云。

●總商會各項委員已推定

本埠總商會本屆新選會董。依章分別組織各項委員會。其委員分派。業已推定。茲覓得各委員會委員名單。照錄如下。(甲)財政委員會 傅筱庵 王鞠如 盛筱珊 田新原 徐冠南 孫衡甫 徐慶雲 樓恂如 謝韜甫 (一)陳列所委員會 田時霖 薛文泰 榮宗敬 徐乾麟 葉惠鈞 盛筱珊 馬玉山 趙晉卿 孫梅堂 (丙)圖書館委員會 沈聯芳 王一亭 高翰卿 陸費伯鴻 穆藕初 湯節之 劉翰怡 徐冠南 王仙華 (丁)出版部委員會 沈聯芳 孫景西 袁履登 湯節之 沈九成 徐寄廎 王仙華 (戊)交際委員會 虞洽卿 姚紫若 朱吟江 謝蘅聰 顧馨一 馮少山 袁履登 石運乾 趙晉卿 (己)公證委員會 楊信之 簡照南 張樂君 勞敬修 姚紫若 田新原 陳文鑑 江湘浦 (庚)調查委員會 朱吟江 聞蘭亭 馮少山 樓恂如 (辛)華商道契委員會 莊得之 姚紫若 朱子謙 顧馨一 至各委員會委員長。尙須互推。聞傅筱庵田時霖虞洽卿等。俱有當選各該委員長之望云。

●商事公斷處複選處長

本埠總商會商事公斷處。前已選出評議員幹事。現該處決定今日下午。在會所內。由當選評議員幹事。互選處長。又此次當選之顧馨一等數人。因事忙請求辭職。業已由次多數遞補云。

●海員要求加薪之經過

▲聯茂裕豐兩公司復函照加……甯紹公司口頭允許……未加船隻之調查

中國通信社云。滬海員要求加薪之經過情形。迭誌各報。茲悉各海員自招商局不納要求信後。態度爲之一變。蓋招商局爲航業界之領袖。各船務公司視招商局之轉移爲轉移。上次香港海員要求加薪時。該局亦一律照加。並經港當道及航業界要人之簽字訂約。此番滬海員之發起要求加薪時。羣衆推測。以爲該局必能依據港議。照案增加。不料第一封要求信去後。置之不覆。至第二信去。且拒而不納。其態度遂由鎮靜一變而爲恐慌。或謂招商局之不納此項要求信件。或有他種原因。亦未可知。然招商局雖不納此項信札。亦並無正式決不加薪之宣言。故尙有一綫之希望。其他如隆茂裕豐等兩公司。昨已復函允許照加。甯紹公司。亦已口頭表示照加。茲經本社調查上海方面各船務公司之船隻統數。及海員人數。列表如下。

船名	人數	船名	人數	船名	人數
江順	六十	江安	六十	江新	六十一
江華	六十一	江裕	六十	江永	五十九
江天	五十四	新江天	五十六	新銘	四十
新濟	四十五	海晏	四十四	嘉禾	三十七
圖南	三十七	同華	三十七	愛仁	三十一
公平	四十五	新康	四十五	新來	四十二
廣利	未詳	廣大	三十九	新華	三十九
新華	未詳	泰順	四十一	飛鯨	三十九
遇順	四十	江慶	未詳	快利	未詳
古嶺	未詳				

以上四馬路新泰興招商局。計三十七艘。除人數未詳外。共一千一百三十四人。

甯興 惠順 歐順 升孚 升平 升有 之江
升安 升利 長安 德興

以上二馬路二號三北公司。計十一艘。共一百七十八。

平陽 元亨 元大

以上南京路三十六號元一公司。計三艘。共八十人。

美南 美安 美雲 美孚 美明 美山 美虹

以上四川路五馬路美孚公司。計七艘。共五十人。

新甯紹 甯紹 甬興

以上江西路甯紹公司。計三艘。共[illegible]人。已表示照加。

漢萍

以上四川路漢冶萍公司。計一艘。共十二人。

祥泰一 祥泰二

以上楊樹浦祥泰木行。計二艘。共十六人。其他小公司之未加者不列入。

●米商請運浙米未准

有本埠浙商梁康年。前以滬埠米價昂貴。來源缺乏。因其故鄉溫嶺。產米頗多。新米行將登場。特上書本埠食米採辦處。轉呈上海縣知事。要求前往採購一萬石。請給護照二十張。限一月內運齊繳照。平價出售以濟滬市。當由上海縣知事沈寶昌呈文會稽道尹黃慶瀾。請其照准。茲沈知事已接黃道尹覆電。略謂據呈後當即轉達省長。茲得省長復示。謂浙省出產米糧。供給就地民食。尚患不敷。對於漏海出運。不能不嚴厲禁止。上年嘉善米商。偸運米石赴滬。曾經充公罰辦。一准出運。紛紛援例請求。應付爲難。所請礙難照准。沈知事接電。業轉採辦處代告梁商矣。

●閘北各公團電拒曹元度

閘北各公團。因曹元度有回任閘北水電廠長消息。本星期二在地方自治籌備會開會。咸以曹前任廠長時。成績毫無。萬難承認。當即用快郵代電。分致省滬當道云。南京督軍省長松滬護軍使鈞鑒。昨日上海各報載。據官場消息。蘇人曹元度現韓省長上任。曹因與韓有戚誼。活動回任甚力。前曾爲閘北水電廠長。後與地方齟齬。去職。不日即可實現等語。閘北各公團聞之。不勝駭異。當在敝會開緊急聯席會議。僉以曹元度前在閘北水電廠長任內。聲名狼藉。不洽輿情。若報載果實。則大背民心。況我閘北人民。因官辦水電之不善。現正謀歸商辦。斷不可更易廠長。致生枝節。羣情憤急。會議咸同。特電奉聞。閘北地方自治籌備會等叩冬。

●稅則會審查會連日開會

▲擬在八月底結束

修改稅則委員會。本星期繼續開審查會。其已經確定日期。報告於各國委員者。照錄如下。(一)八月二日。(星期三)貨品貨物種類之劃分。(二)八月四日(星期五)染料顏色品貨物種類之劃分。及價格之規定。(三)八月七日(星期一)。棉花及棉貨各品種類之劃分與價格規定。惟棉貨品一項。因英國委員之要求。尚須保留。又該會休會期。該代表擬趕早在八月底云。

●日本防止華貨輸入

今年以來。我國商人乘日本物價騰貴之際。運往日本之爾峯扇子。以及其他日用品。爲數不少。日人以華貨輸入。礙其生活。屢要求其府予以取締。嚴加禁止。現日府已派員在各通商口岸調查輸入品之範圍、種類、數量等等。其禁止方法雖尚未宣布。但聞日政府頗不欲極端的防止輸入。或限制中國輸入品。冀促其本國生產者之自覺。兼進以警告云(按此則應與昨報所載『日稅關嚴查滬客行李』條參觀)

●駐泊長江之日本軍艦

日本現在配置停泊於長江上海之各艦。計漢口須磨號一艘。宜昌鳥羽號一艘。長沙隅田號一艘。上海黃、江雖、流有旗艦對馬號一艘。下流有伏見號二艘。聞已於七月三十日由漢口開來明後日可到。尚有嵯峨號一艦。亦將來滬云。

●海鷹淺水砲艇告成

北京海軍部。於前年向江南造船所定造淺水砲艇一艘。本年始造成。海部令本埠海軍總司令公署就近派員接收。護理總司令周兆瑞業已派員前往接收矣。聞該艇定名爲海鷹。與海防團各艇之海鴿海鳧等艇同式。所有艇長員兵等。應照海鷗等艇一律編製。計全艇員兵三十餘人。由周護理總司令擬具預算表書。並開具艇長員名。呈請海部列入預算案。撥款派員接辦云。

●報關業將集議駁船加費

浦江裝運青島大連海參威輪船貨物之駁船同業。因公議增加駁費三成。相約罷工。報關行方面。遂集同業。定於今日在報關公所開會討論解決方法。聞船戶方面爭持頗烈。務達加價目的。方肯開始裝貨云。

●派員赴淞埠防疫之省電

吳淞商埠局督辦張謇。電省請迅派熟悉防疫人員到淞。會同地方官員。籌防時疫。茲得韓復電云。吳淞商埠局張督辦鑒。艷電敬悉。查省城前辦防疫事宜。均由省警廳專辦。除電令該廳迅速遴派熟手。前往會籌外。仍希隨時指示。以期弭患。韓國鈞。廿一印。

●熱心社會事業者又弱一個

南潯富紳張弁羣。因患肺病。養痾滬寓。業已數載。醫藥無效。於前晚作古。年僅四十有八。按張君人甚厚道。雅善書法。而對於社會事業。尤爲熱心。在南潯曾獨創辦正蒙學堂。並資助有志留學於各國者。造就人材。不可勝數。即對於其他慈善事業等。亦無不熱心提倡。天不假年。聞者惜之。

●警察廳發餉四處商借

淞滬警察廳長以所屬各區署所隊長警士等。每月所得薪餉。本由省庫領發。轉給承領。今屆五月六月之薪餉。適値省庫無款。當經自向滬上銀行借款發放。至七月份省庫仍未撥款。又不能再向銀行挪借。惟有四處商借。現聞徐廳長已多方設法。向海關姚監督及上海縣沈知事等兩處。各代借洋一萬元。並上海稅務所俞所長滬南北工巡捐局姚許兩局長等三處。各代借洋五千元。滬甯滬杭鐵路任局長處。代借洋四千元。利息約在一分以上。故已轉令所屬各長官。備具領狀來廳。將七月份之薪餉承領後。即於八月一日如期發餉云。

本醫生專門治 腎虧 遺精 陽痿 早洩 發育不全 腰背痠痛 膝痠

林伯生醫師
腸胃病 經病久不受孕 旅社 病者
三樓午前十時起至下午三時 大新街 孟淵旅社 外埠患病者 亦可通信函詢病治療 本埠 不容

●貴州路商總聯會常會紀

貴州路各路商界總聯合會。前晚八時在事務所開會。出席者有東北城聯合會等二十餘議董。討論會所遷移問題。由執行部周伯堯說明。謂本會因籌辦市報。原有會所。不敷辦公。業已覓得浙馬路房屋一所。尙堪適用。經衆討論通過。遷移一切手續。請執行部執行。繼由庶務員林仲餘報告帳略。並各路積欠經費。公決函催繳會。以重公費。次討論殖邊銀行償權代表函。聲請援助。會衆因未明詳細情形。未便表示。公決去函婉辭云。

●中國衛生會演講續誌

八月一日晚。中國衛生會。仍假東吳第二中學。請刁信德博士講演衛生。題爲「寄生虫之研究」。並備有胃腸病虫標本多種。詳爲解釋。聽者於虫害及預防之法。頗有領悟。故來賓均甚滿意云。

●蘇社出版事業近訊

蘇社自本年三月創始出版特刊。已出兩期。第一期卽爲「省憲」。現在各省人士。先後函索。該社因前版分送已罄。復以省憲應力加提倡。特卽再版印送。不日可蕆。第二期「地方自治」出版後。亦已分送殆罄。又第三期特刊。定爲「財政」。現正分別徵編。其辦法如下。

(一)本期財政特刊。定期九月中出版。凡惠稿者。務請於八月三十一日以前。寄至上海西門外中華路第二百十七號本社出版部。(二)稿件不拘體例。篇幅不論長短。凡理論事實之足以促進財政整理者。舉所歡迎。(三)凡關國家或地方之財政具體調查稿件。及本省一縣或數縣之財政大概。與一種以上公共事業之財政調查。尤所歡迎。(四)關於數目。能列表者以列表爲宜。應附注者。幷爲附注。總求實質明顯。俾閱者一覽瞭然。數目字尤盼細核。免滋錯誤。(五)凡惠寄稿件。本社出版部可量爲增損。如增損過多。或與原旨有出入者。當附注聲明。如不願增損者。請於稿首批明。以免有違著者本意。(六)稿件如需筆潤或抄費。並乞聲明。一經採錄。由本社酌送薄酬。

●股票交易仍甚疲軟

昇成股票公司八月一日報告云。證券市面無甚變動。交易極微。市價因買者稀少。大都鬆動。惟貨主多不肯賤售。皆欲待善價。

橡皮股成交極少。今日買價如下。亞爾買一兩。亞滿斯五分。英荷八錢。英查華三兩。百多亞奈二錢。浦紫二錢。志摩三錢五分。康沙立特七錢。查華三兩半。蔭馬格加二錢。西門浦五錢五分。上海馬來優先股二兩。太奈馬拉二錢。橡皮一兩二錢半。

紗廠股極沉寂。價則鬆動。怡和股價下落。成交價現期十三兩。東方股買價六兩二錢半。但無人售出。上海股做一百二十七兩。現尙堅定。

揚子股堅定。買價二十二元。售價略好。保安股名義上二百零五元。

會德豐普通股仍無買客。價六十兩。瑞鎔普通股無人注意。價七兩七錢。又優先股買價四兩八錢半。公和祥股略疲。價一百五十一兩半。耶松股今晨付息七兩。開價八十五六兩。無人售出。

業廣股九十兩。英法股九十二兩。電車股需要頗多。買價一百另五兩。無人售出。售價較高。自來水股買價一百三十七兩半。

●公債市雖漲未能樂觀

公債市面。自上星期以來。轉趨堅固。各種票價步步見漲。本週來仍繼續增高。市面異常挺秀。金融公債千元票現貨價較上週初漲高四元。近價四十九元二角。八月期貨價好起二元八角。近價四十九元三角五分。整理六釐現貨價由三十三元六角漲至三十七元一角。八月期由三十五元四角五分漲至三十七元七角。交易頗旺。整理七厘現貨交易清淡。價則堅俏異常。近價四十二元四角。較上星期三四日價好起二元四角。九六公債本期利息有照發消息。故價亦趨上漲。至上週末最高漲至三十五元五角。較上週初漲高二元五角。惟至昨日又忽跌五角。計三十五元。七年長期現貨交易頗旺。市面異常挺秀。近價三十二元。較上星期三市價漲高二元四角。十年六厘七月期價三十五元五角三分。漲起二元餘。八月期三十五元六角。漲起一元餘。其餘三四五年等公債。市面均頗穩定。價亦趨漲。較上週價各漲一元餘至七八角不等。綜觀本週公債市面大致均極堅俏。價格有漲無跌。惟此後能繼續漲高與否。全視維持公債基金案是否有切實之把握。九六公債利息能否如期照發。以爲定準。至於此次各票價漲高之原因。說者謂實受全國財政討論委員會馬電之影響。然此空泛理由。究不可恃。今後公債市面能否漸入佳境。全視政局如何。若長此混沌。轉瞬仍將疲軟也。

●何紹興木匠之多事也

▲有錢之作頭橫遭嚇詐……無錢之木匠僞造金飾

住甯波路二百二十一號之木作頭紹興人魏清記。近來營業發達。積資甚鉅。致爲人覬覦。聲言欲借洋五千元。限某日交付。措詞非常激烈。魏置之不答。前日忽有某甲持信函一封。皮鞋紙盒一隻。遞至甯波路魏之寓內。經其用人接信進內。甲卽將紙盒拋棄逃遁。及魏用人出。甲已不知去向。遂將拋棄之紙盒啓視。內貯炸彈兩枚。閱信中亦係恐嚇之詞。經魏持函投報捕房。捕頭立派中西探前往。向魏及其用人詢問。當由該探等將炸彈帶回捕房。以憑查究。

紹興木匠宋阿三與宋金氏。因將僞造南京路寶成裕記銀樓九成金之金鐲。向慶雲裘天寶及寶成德記裕記各銀樓。兌換銀洋化用。前日宋金氏又將僞金鐲一副。向寶成德記混兌現洋。當被該店夥察破。報捕派探將氏與宋分別拘押。昨晨解廨。先由寶成裕記銀樓延律師譯稱。此項僞金鐲。並非該兩被告所造。查宋姓被告係一木匠。當往拘捕時尙在工作。請求公堂嚴究被告指出僞造之人。繼據慶雲裘天寶等各銀樓夥投稱。查僞金鐲重量。與眞無異。且製造亦係精工。故由寶成裕記自己兌進云云。並據中西探稟稱。拘獲被告後。詢其僞金飾之來歷。據稱係住愛文義路哈同路附近之陳太太給與。旋將被告帶往該處。見係陳公館。有印度人看門。故未入內搜查。宋阿三供詞支吾。並稱此項金鐲。去年在永安公司附近之某店內。出洋三十二圓購來。交與金氏存放。金欲用錢。故將兌換云云。經中美官會判宋阿三押西牢十八個月。宋金氏押女所九月。如能指出僞造之人。准予酌減刑期。

●職業教育社徵求報告

中華職業教育社徵求社員情形。屢誌前報。茲聞特別委託部分。以各處要求展期。已改至八月三十一日結束。徵到特別捐殊屬不少。除前此已發表外。如浙江交涉員王省三。江蘇省立第一醫院院長吳谷宜。久記木材公司總理孫志厚。各捐銀二百圓。均經該社照章推爲永久特別社員。浙江軍務善後督辦盧子嘉。自該社成立以來。已兩捐鉅款。此次又特別捐銀四百圓。浙江興業銀行及其經理盛竹書。各捐銀一百圓。太倉稅所長孫少川。亦允特捐銀一百圓。又崑山縣知事汪伯軒。上海西煙公所各允代募五十分。南翔李功孚。亦允代募一百分。此外各隊報告。尙未結束。容再探誌。至普通委託徵求。係由各社員担任每人徵求十分。收到舊社員歲費。亦可作爲分數云。

●青年會介紹科消息

青年會介紹科。現接本埠某處託聘國語教員一員。須北京籍。幷略知英文者爲合格。又本埠某校。託延物理算學教員一員。須留學生爲合格。月薪一百五十元。又江蘇某校。欲聘英文教員一員。須留學生爲合格。月薪一百五六十元。該科正在物色相當人員。具有上列資格之一者。均可面託該科許主任介紹云。

●寰球學生會歡送清華生

清華學校派赴美國留學學生。于上星期到滬。定於本月十五日乘中國輪船公司之中國號放洋。寰球學生會於本日下午三點鐘。在新閘路一百八十號簡照南君之南園。設宴餞行。并請有中西學者及報界人士陪席。昨已具柬邀請矣。

●絲繭公所分送運絲免照

本埠各絲廠。前年所領北政府維持借款。原議於出口廠絲按包攤還。爲日已久。其中已有多數絲廠。悉數還清。尙未還清之各廠。仍在履行攤繳。茲悉本埠絲繭總公所。對於已還清之各廠出洋廠絲時。所領免照手續。已改訂變通辦法。該公所昨致各絲廠函云。謹啓者。各廠已將維持借款還清者。仍至本總所領取免照。再行報關。爲時已久。似太周折。茲爲同業簡便起見。已將憑照填明。每張五包。送存各絲號收存。自陽歷八月一號起。凡有出口廠絲。卽由各絲號填發。每月月底。由本所向各絲號查對。倘有各廠向來自己直接賣絲者。望備信蓋章。向本總所領取可也。

●甯波旅滬同鄉會近訊

甯波旅滬同鄉會。今日晚間。試演天文鏡。已誌昨報。又聞該會餐室高爽雅潔。近來各會員來會聚餐者。頗不乏人。該會爲普及會員利益起見。擬印分餐券以資推廣。又該會下星期三通俗演講會。已請南京金陵大學醫科畢業盛清誠君演講「夏秋間之衛生」云。

●調解信成絲廠涉訟無結果

本埠絲繭總公所。近接上海地方審判廳函委調解已閉信成絲廠股東王蓮芳等。與股東衆經理蔣念萱涉訟一案。故於日昨召集兩造開同業大會。集議調解辦法。到者計總理沈聯芳議董丁汝霖馬宕清顧商黃吉文奚爾臣等數十人。原告王蓮芳等均未到。祇被告蔣念萱到會。當經同業討論之下。以原告未到。實難履行調解。遂無結果而散。

●中外信托公司糾葛有和解望

中外信託公司前因附設中外交易所之經紀人虧欠款項。以致倒閉涉訟。累年未決。日來經債權團及股東會代表與公司常務董事數次磋商。業已將交易所生財等抵作該所房金。另由常務理事務及交易所經理等。各出資若干。設法料理一切債務及支票等。故中外交易所經理汪幼安之訟案。亦已撤消和解。近傳有人控常務理事等。昨據該公司債權團代表徐右舫等聲稱。該團近正在商酌進行。並無控告等事云。

●滬海學招考新生

北西藏路滬海公學。下學期新闢教室。添聘教員四人。新生並開收高小科一年級四十名。國民科一年級四十名。二三四年各收插班生二十名。報考期自六月初十日起至七月初八日止。考期每日上午八時至十時隨到隨考。開學期定七月初十云。

●盜匪王肥皂提歸嘉定

盜匪王裕光(綽號王肥皂)。因在嘉定縣屬之范橋鄉。於七月九號糾黨三十餘人。持械夥刦錢萬家植二千餘元之巨贓。分贓逃來滬上。匿跡麥根路千另十九號。被該縣偵知。備文派警來滬。會同捕房探目將王拏獲。昨解公堂。據嘉定縣法警投文聲請移提。堂上訊供。判王犯准交來警帶回歸案訊辦。

●閘北開槍匪徒解警署

四區探警在閘北姚家宅橋。緝獲盜匪阜甯人周吉山。該盜開鎗拒捕。擊傷路人案。昨日顏署長備文呈報徐廳長。並將該匪解科請訊。略云上月二十九日。據眼綫李貴王者書來區報稱。有盜匪劉小三子趙阿三周吉山等。約定今晚來閘北行刦等情。當由署長派巡官李壽山警探王耀偵緝隊士朱寶大張福蘇升巡長李松亭等。帶同該眼綫至姚家宅橋。遇見該匪。上前盤詰。詎該匪等突出手槍。隨逃隨開。希圖拒捕。追至新圍路。始將周吉山一名拏獲。並由駐防陸軍二營護兵劉鴻才。帮同將手槍奪下。劉趙等匪均乘間逃去。解署後迭次硏訊。周供認本年三月間夜九時。曾與在逃之劉趙等四人。同往共和新路夥刦永泰昌烟紙店。得贓分得洋六元九角。今晚約往太陽廟某茶館聚集。由劉發給手鎗子彈。擬往某處行刦等語云云。復傳永泰昌店主到案訊供相同。是該匪周吉山。確係逃犯刦案之著匪。理合具報廳長飭科嚴訊重辦。俾戢盜風云云。

●搜查匪徒破一拐案

錢萬青家被刦銀洋衣飾一案。據水警一區五隊偵探。訪悉此案首盜馬三。匿居滬城虹橋南大白。柵某號。前日下午會同一區二分署各長警。前往該屋查拏。不見馬三蹤迹。該探警等退出。甫至大門口。忽有形迹可疑之吳永生丁寶全帶同楊曹氏等昂然而入。大呼馬大哥在家否。該探警知係馬之同黨。卽上前拘獲。詎該氏號淘大哭。該探等向問。據稱西鄉莘莊人。家有丈夫。今日因兒有病。同親戚沈某伴來滬上診治。中途與沈失散。氏不識路徑。當同吳等詢問火車站地點。彼等聲稱我等亦要趁火車動身。跟我去取車資後同往可也。故此同來。實不知吳等是匪黨。請求援救。該探警卽將一干人押送該警署。昨午轉送上海地檢廳。午後率檢察官提案預審。該氏伸訴前情。吳丁二犯供多狡展。問官判將吳丁收押候究。該氏暫發新普育堂留養。候傳伊夫來案領回。一面仍勒緝逃犯馬三歸案究懲。

●洋涇鎮鐵匠家被盜

浦東洋涇鎮小張家宅鐵廠工人張掌林家。前夜二時許。突來口操寧音盜匪二十餘人。持械破門入內。禁嚇聲張。將男女用繩紮縛。搜刦後鳴槍一响。携贓呼嘯向南而去。後經事主檢點失物約値四百金。翌晨開單投報三區二分署。趙署員立派巡官率警前往踏勘。飭警四出嚴緝。

●銅匠戳傷斃命案訊結

怡昌行修理汽車銅匠虞聚寶。前在小北門外吉餘里。遭施桂生等用刀戳傷身死。案。昨午率審廳傳到施桂生之妻楊李氏。並證人顧阿大等到案。由陶刑庭長會同堵魏郭推檢各官。於午刻開庭。命該氏及顧併提同在押之施桂生到庭研訊。卽以辯論終結。判施還押。聽候宣判。楊阿大顧李氏退去候示。

●流氓拆稍刀傷事主

姚盛桂於前晚糾合多人向彩衣街景松橫拆稍不遂。用刀砍傷頭部倒地。由警將姚拘獲。惟夥因均已逃逸。押送一區三分署。據金之表弟蔡長貴投請伸雪。該署解廳究辦。蔡亦投廳候示。率檢察官訊判姚押候嚴緝逸犯到案究辦。併察看景傷如何再行辦理。

●杭人買妾兩次潛逃

杭人姚南園。住哈同路民厚里九百三十號。日前具呈四區稱。去年四月間。在揚州價買女子胡愛林爲妾。由女之姨父馬紹卿姨母馬陸氏出場。書立筆據。出價洋四百二十元。媒金洋八十元。携來上海居住。前五月十五。被妾捲取値洋百數十元之衣飾而逃。至十九日尋回。詰問。始知其母胡田氏兄胡正龍住居治下老永盛里。詎閏月二十三。該妾復又潛逃。請求查緝。顏署長諭候偵查再行核辦。

●寵妾毆妻罰洋三十元

某竹行主吳根虎(卽吳少卿)被其髮妻吳王氏。以刑事控寵妾行兇。毆傷身體一案。昨由包探將吳解案。原告吳王氏供稱。嫁被告已二十年。今忽聽妾變心。將我打傷。吳供認夫婦相打。官判各有不合。罰洋三十元。

●殘廢人喝打包探受懲

粵人徐金標。被法包探李金生偕蔣長文。指控於七月二十六號在北四川路糾衆行兇。持刀戳傷臂際一案。昨晨復訊。原告李金生供。任法捕房充當包探。上月念五號。我偕蔣長文往北四川路仁智里。調查廣東積竊梁某蹤跡。其時美捕房包探江標蔡添亦在場。被告竟喚來二十餘人。將我兇毆。並遭以刀戳傷臂部。報告虹口捕房。傷單現留存法捕房請究。並據蔣長文證明目睹被告喝衆毆傷刀戳原告。被告供詞推諉。並律師到堂辯稱。被告手足有病。並無唆衆行兇。與原告亦不相識。中西官判徐金標押西牢四月。

●圖刦犯請求回復入境

包車夫沈阿三。卽王連慶。於前淸宣統二年五月間。糾同張泉等至卡德路七百三十號周秦四家。用毒藥暗置茶內。希圖謀害刦財。案發被捕。解廨訊判沈押西牢六月。期滿逐出租界在案。○茲沈延律師。於昨投公堂譯稱。被告遵率堂諭。離開租界已十餘年。茲因生意起見。要求准銷原判。俾其回復自由。捕房方面反對。率中英官判被告欲回租界。應交三百元鋪保。三年內不得觸犯刑律。此判。

●表弟開車累了表兄

談阿福於日前在法租界私將其表兄周洪全之汽車。擅自開駛。不諳司機。致將汽車撞壞。由捕抄錄號碼。同稟捕頭。昨日傳至法公堂。先由車務處捕頭稟明前情。周洪全稱。是日民人至家中吃飯。故囑表弟暫行看守。實不知其私行開駛。○談阿福供認私自開車。中西官判周罰洋十五元。○談罰二十元充公。

●又一命案西醫證明有病

住楊樹浦九十六間在東華紗廠工作之管增九。於上月二十二號。被柏爲輔拆梢不遂。糾衆毆傷身死一案。因相驗未明。判候西醫剖驗報告公堂。再核在案。昨率提訊。捕房將柏爲輔解案。並將工部局醫官剖驗單呈案。繼由尸妻管楊氏偕證楊小梅子等供。被告柏爲輔與我夫同係高郵人。上月二十二號。渠指彼家由高郵寄來洋十元。交我夫代收。轉交彼爲由。向我拆梢不遂。糾衆毆傷我夫致命。求恩伸雪。經中英官會判曰。據西醫剖驗單。證明死者管增九因病身死。惟柏爲輔不應行兇。着押西牢三個月。

▲誌謝　昨承中法大藥房贈自製復活水一盒。閱治疫見效極速。又承商務印書館贈兒童畫報第一卷第一號一册。又世界書局贈李島三著醫學必讀一書。併此誌謝。

時評 三

●今天的財政會議

今天南京開的財政會議，我們江蘇人，沒一個不受直接間接的負担，一塊蓋滿江蘇全省的大石頭壓下來了，江蘇人還不挺着頭去抵住他嗎？

省行政官想加捐稅，當然要提出省議會議決，爲甚麼在尙未提交省議會之前，先召集各地所謂紳商會議，難道預料省議會可以通過，所以便疏通各地所謂紳商嗎？

每年軍費支出，本有額定，蘇省近年並無特別事故，何以軍費溢出定額？溢支的是誰？溢付的是誰？自有負責的人，人民萬無代爲彌補之理。

卽退一步說；不得已而彌補，彌補的意義，也屬於暫時性質，決沒有永久彌補的。以暫時彌補濫支軍費之故，令蘇人永久担負所加的畝捐，那麽，蘇人便是永久代償軍閥所濫支的軍費了，天下哪有這種彌補的辦法？

韓國鈞被軍閥擋駕的時候，一部分江蘇人，拍電跑腿，擁了他出來，登台不久，便想出方法，替軍閥彌補以前的濫用，開闢以後的財源，如此取好軍閥，恐將來蘇人不要他時，軍閥反要不放他走了。

唉！韓國鈞做官的本領，確實是高了，不曉得蘇人情願增加了負担，供給他做種官田的肥料嗎？

（際安）

每瓶一元 ○附告○ 上海總發行所 如包內無券卽是僞品請勿受欺 隔年券亦可換取圖畫

君欲照滿意相片請到中華照相館　物美工精

商務行情

各國匯兌　八月二日

上海規銀一兩合

英國現匯	一先令五辨士半
英國電匯	一先令五辨士七五
買進四月	一先令六辨士
銀行四月	一先令八辨士
定貨四月	一先令八辨士二五
定貨六月	一先令八辨士半

[illegible]

國內匯兌市　星期三

天津漢口匯兌由中國銀行報告

天津即期 洋例每百兩合申九八規元	一百〇五兩五錢
漢口即期 洋例每百兩合申九八規元	一百〇三兩五錢

國外貨幣　八月二日

由錢莊徵開各國貨幣等票價

[illegible]

金市　八月二日

[illegible]

銀市　八月二日

[illegible]

錢市　八月二日

[illegible]

上海證券物品交易所

[illegible]

華商證券交易所　(第二市)　八月一日　星期二

[illegible]

上海華商紗布交易所

[illegible]

棉業交易所　八月二日　星期三

[illegible]

滬南米市

[illegible]

船期

輪船進口報告

[illegible]

長江出口班　寧波出口班　通州揚州班　定海石浦海門班

[illegible]

烟台天津班　威海烟台天津班　青島出口班　汕港粵出口班　定海穿山出口班　崇海出口班　普陀山出口班　秦皇島出口班　漢口出口班　香港廣東班　牛莊出口班　安東出口班　舊金山班　香港小呂宋班　香港舊金山班　法國班　爪哇出口班　歐洲班　波特蘭班　西雅圖班　英國倫敦班　美洲溫哥武班　意奧班　德國班　日本出口班　印度日本班

[illegible]

影印守山閣叢書預約

影印津逮秘書　廉價預約

上海總發行所開設北四川路中三六六號

留心！留心！！留心！！！

真正老牌燕窩杏仁霜

本公司開辦十有餘年不惜重資採辦上等官燕華北大板杏仁配用消疫聖品親自督製成霜清香味甘不寒不燥功能除疫止咳養顏潤肺無不神效如常食之則固本調元尤爲體長此霜早蒙各界稱許故銷售日暢尚有上咳杏仁露鷄蓉伊府麪各色菓子露以及其他佳品不及詳載均爲衛生之要品近有無恥奸商假冒本牌布圖射利殊於　惠顧者大有妨碍爲此敬告各界食本牌珍品者務必認明七星牛頭商標庶不致悞

香港上等糖食莊均有代售

上海利華食品公司胡子傑披露

本埠各南貨茶食號廣東丸藥號均有經售

進一步之防疫長生學術

時當炎夏或遷地以就涼或服藥以袪暑公家私人對於防疫方法無不加以注意此亦人羣智識進化之一端也惟是家庭問題中如子女之婚嫁自身之娛老身後之贍養等必須未雨綢繆始免臨渴掘井其重要百倍於防疫諸君亦曾注意及之乎本公司抱福利同胞之熱忱具保障家庭之能力倘荷索閱章程即知斯言非謬幸勿交臂失之

上海四川路金星人壽保險有限公司謹啓

欲求事業發達者不可不閱！
欲求學業進步者不可不閱！
欲研究身理學者不可不知！
欲研究生育問題者不可不知！
欲除迷信者不可不看！
欲除疾病者不可不看！

請買長生學術講義一部

秘訣妙法應有盡有定價一元特價半元郵票九五折代價

發行所上海西門方浜橋華安坊內十六號（求是新報社）

代售處霞飛路西法界巨籟達路雪生廣告社

大聯珠牌香烟

中國南洋兄弟烟草有限公司

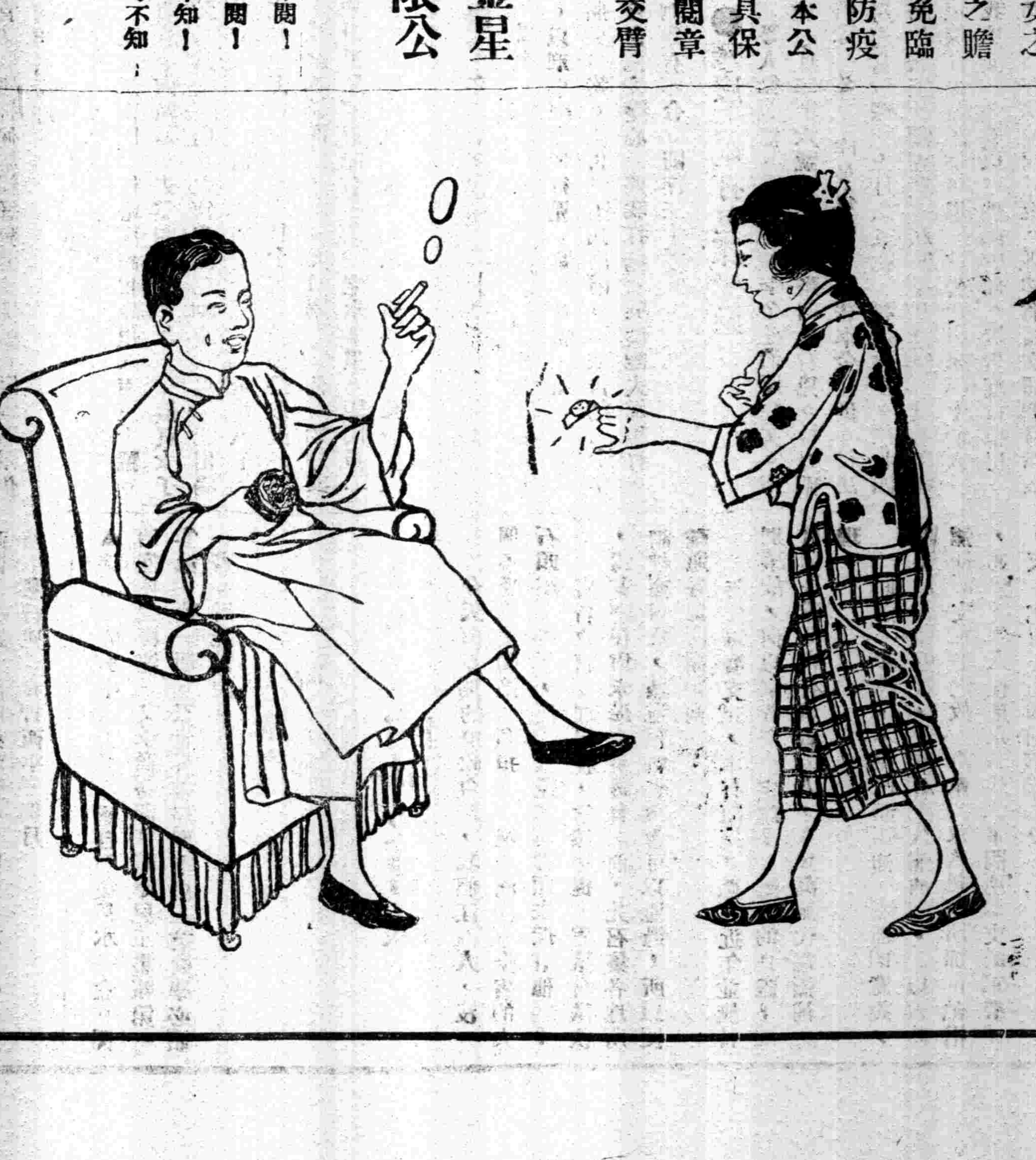

此烟爲敝公司新出品之一。係用頂上國產烟葉製成。烟味之佳。得未曾有。且每罐皆有賽鑽贈品。亦爲他烟所無。愛國君子。請嘗試之。

大聯珠牌香烟。每罐內均有賽鑽飾品一件。請諸君特別注意。

覺悟

民國日報 第四張

中華民國十一年八月三日 星期四

評論

●胡適底倫理

子通

努力週刊十二期胡適在「這一週」中說：「近來最可以注意的是舊道德的死尸的復活……」他並舉出兩個例子：一個是齊燮元底父親死了，江蘇人要求北京政府准他開缺守制；一個是陳炯明謀殺孫中山，民黨以「悖主」「犯上」「叛逆」來做攻擊陳氏的武器。他以爲這兩種明明是舊道德死尸底復活。

江蘇人爭「守制」之說，要求北京政府准齊燮元開缺，這明明是發於廢督裁兵的動機，適逢齊燮元底父親死了，齊氏也自請奔喪守制，就藉此機會作爲達到這個運動的手段，這是誰也知道的。胡適本是個聰明伶俐的人，自然也是看穿了的。然而他偏要拿來證明「舊道德死尸的復活」，這種議論，豈是科學的態度嗎？

陳炯明謀殺孫中山，所以受民黨和其他一般人底詆議，因爲一、陳與孫爲二十年患難之交，又具有師生之誼；二、同屬一黨，一爲黨魁，一爲黨員；三、陳由閩入粵，大得孫之援助；孫由桂返粵，依舊推誠相待。四、北伐軍深入贛境，正是國民黨生死存亡的關頭。——陳炯明事先既沒有脫黨，臨時又未表示態度，事後也說不出理由；然而當本黨生死存亡之秋，他卻毅然謀殺黨魁，舉曩昔患難之交，師生之誼，援助之功，相待之誼，一概不顧，不能不說是人倫道德之一大反常。我不是民黨，對於孫陳無所厚薄；但就倫理的見解批評陳炯明這次底舉動，總算是「人心險詐，道德淪亡」底一大例證。胡適也曾研究過「人生哲學」，難道這點倫理的常識也沒有嗎？怎麼抹煞這些倫理底大關節，偏摘取「以犯上」等幾個歧義的名詞——犯上，也可解作以黨員而謀殺黨魁——謂爲舊道德死尸的復活，這種議論，又豈是科學的態度嗎？

至於拿吳佩孚趕走徐世昌來比例陳炯明謀殺孫中山，更是荒謬。他豈不知雙方內面的關係，絕然不同，怎能作爲例證？胡適也會學過邏輯，難道連「類比推理」底律令還不知道嗎？

總而言之：江蘇人藉齊燮元父喪要求將齊開缺，是一種作事的方便，何能證明是舊道德死尸的復活？陳之殺孫，確爲道德之所不許，無分乎新舊。卻是近來有件事情，確爲舊道德的死尸復活一個大大的證據，就是胡適自述見宣統時說：『他稱我先生，我稱他皇上。』他所以敢於這樣自述，自然是一方面要輿論的批評，不能不說；一方面是引證甲國人見乙國君主底禮儀。殊不知：

一、溥儀與胡適果眞是兩國底人嗎？

二、復辟的勾當至今還沒有多時，綱常之說還支配一般舊社會的人心，胡適這種稱呼，不是給他們一個強有力的暗示，以助長其復活的勢力嗎？

總之：說「倫理話」的人，要時刻以「誠實」反省。用政客的手腕，作倫理的批評，總不會對的。我還望胡君自省。

十一·七·二八，於武昌

譯述

●進步與貧困（廿四）

亨利喬治(Henry George)著　朱枕薪節譯

第二編　人口與物產

第四章　馬爾塞斯論底錯誤（續）

但是，現在的事實，人口大大地增加，工資反大大地減少。加里福尼亞底情形，就是如此。當初發現金鑛的時候，最少的工資，其數還達十六元（美金）一日。加里福尼亞此時富於自然的財源，工資非常之高，利息也非常之厚；全世界竟沒處可以與他相比。

後來，人口增加，人之需要漸漸擴大，這種自然的財源，就漸漸竭蹶了。掘者愈多，而個人所得愈少；現在竟找不到可掘的地方了。要開金礦，須有多量的資本，熟練的手腕與精良的機械，如此還含有絕大的危險。同時，工資就低減得很快，利息亦一天薄一天了。現在有許多人都願意作一星期的工，而拿從前一天的工資數目。這樣，我們亦能想到那地方一般的景況了。

自然底生產力減少，工資底數目亦要減少；難道他們有因果的關係麼？工資底低減，難道是因爲勞力不能生產多量財富底緣故麼？事實不然！事實正與這種推想相反！人說加里福尼亞一地勞動底財富生產力，一八七九年的較一八四九年的要低減；我則以爲一八七九年底財富生產，非但不較從前低減，且較一八四九年的要擴大。因加里福尼亞底街道，船埠，水槽，鐵路，輪船，電報，以及各種機械底進步，與世界其餘各處交通的便利；勞動底效率，在這幾年內，我看亦要增加了。且人口增加的結果，能增加無數的經濟，加里福尼亞勞工得自然的報酬底總額，現在一定要比從前爲多！——人類原動力底增加，效果勝於自然原動力底衰敗。這種結論非常的正確，有許多的事實可證明，就是，與勞工人數爲比例的財富底消費，現在較從前爲多了。財富底生產與消費，其增加底速度，較之人口底增加爲大。惟其如此，所以，某階級所得的財富愈少，即財富底分配不均愈甚。

世上最富庶的社會，不是自然產物最豐富的地方；而是勞動效率最有效的地方。——不是墨西哥，而是麥沙朱塞次(Massachusetts)；不是巴西(Brazil)，而是英格蘭。財富底生產，與被雇的勞工爲比例，人口稠密的地方，其生產額總是比人口稀少的地方爲大；例如英格蘭財富底生產額，總要比工資高、利息厚、新發現富源的地方來得大。人口增加，財富底消費額亦要擴大，從事財富生產的勞工人數雖減少，而少數的勞工，卻能生產多量的財富；財富須先生產好了，然後才能供人消費的。

舊社會財富底豐多，並不是因爲生產力高大的緣故，不過因爲舊社會底財富有積蓄能了；新社會則還沒有時間去從事積蓄，這是新社會吃虧的地方。

（未完）

●社會的程序（十五）

美國E. A. Ross著社會學原理(Principles of Sosiology)　張石樵　李稼年同譯

第三章　羣聚作用（續）

張大或固定自己底社會印像，若毫無節制，

太平洋 三卷六號

由湖南制憲所得的教訓　李劍農
政治哲學（二）　周鯁生
英國兩大政學家　松子
創作與批評　楊袁昌英
湖南縣市鄉自治制草案
再論記帳單位　楊端六

編輯所　上海北火車站後寶德坊一號
代售處　上海及各埠商務印書館
定價　每冊大洋二角　五冊九角五分　十冊一元八角　郵費在外

◎快樂世界

快樂世界週刊是江陰地方底文化運動出版品，由丁毅和他底朋友們辦的，[illegible]

國語教員待聘

茲有一位富有經驗之國語教員，願充學校或私人教授。如欲聘請，請與本館朱枕薪接洽。

●美術　三卷二號要目●

繪畫上的表現主義……村田良策著　呂徵譯
美術品要怎樣地去認識和批評……許南
美術發展的途徑……呂徵
藝術之根本調和……李仲子
作畫之精神的根據……汪亞塵
谷訶的藝術……唐雋
寫生的意義……倪貽德
文藝復興期底三個藝術家……丁
演講……張君勱講　莫運選　李璜同記
畫評……劉海粟旅京繪畫展覽會紀實
隨感錄
調查
國內美術界消息
國外美術界消息
通信
插畫
（各省商務印書館　各大書坊　代售）
◎上海西門美術專門學校發行所

▲晨光▲

中國詩的發達
中國國際法
所謂道德
文化運動
[illegible]
總發行所　北京晨光社
代售處　各大書坊
定價　每冊大洋二角五分

（上接）的精神特別的好，我們這裏的工會，成立不久，都是一些頭的命令成的。開會時十零八落，鬧得一場糊塗，還比不上我們這個會。

我寫這個信寄給你，希望的是在覺悟上發表：一來是引起社會上的注意，對於這些辦學的工人，多多的幫助；二來是給不懂得開會的精神和道理的人（第一是現在的議員），作一個榜樣。

易介一　七月二十三日自濟南

●七元賭債死一命

▲鄉村地方的重要問題

力子，

有一樁我以爲值得討論的事告你。

黃阿金是劉家濮南邨的力田老農；今春偶來吳淞賭博，輸後竟向放賭債的借了七元，那利息比「尺半頭」「印子錢」——多是鄉間重利名稱——還重，直至每元日息一角。爲此債欠，阿金竟於昨天自殺。死後，被一般流氓移尸債主處圖詐，後經債主和鄉董等，以百元了事。

阿金一時墮落——或自甘墮落，似乎咎由自作；然因爲沒有正當的娛樂機關而發生賭博，有慘酷的重利盤剝而斷送生命，實是一般鄉邨地方的重要問題罷。所以我在憐惜那些愚蠢之民以後，敢爲農邨改造者告！

畏盛　七·二九

附載

●南洋義務學校編輯義務學校講義緣起

南洋義務學校，便是以前南洋公學現在交通大學滬校底學生會所辦的義務學校。我們處在冷酷的無情的社會裏，中國學生，因感受激烈的五四運動，大家才曉得從事愛國運動和社會運動。在從事愛國運動和社會運動的時候，不免和民衆多所接觸，因而覺得中國底社會程度和民衆智識實在淺薄低下的很。以這樣的社會，這樣的民衆，要爭存於二十世紀的世界，那是何等危險的現象！但是在現政治下，要希望藉政治的勢力來實行普及教育，也是一種夢想；因而平民教育義務學校，大家認爲愛國運動的基礎，社會運動的張本，而鼓吹提倡的風聲，也一天一天的熱烈。我們底學生會，爲了學校的鄰近，有許多年長失學的貧苦工人，都是沒有求學機會；一方又應着平民教育的鼓動，便在民國八年，設立了一所「南洋義務學校」，盡我們學生應盡的責任。

這個義務學校到現在已有了三年的歷史，於經濟，學生，教員，地址等方面，果然也經過了許多痛苦；但我們三年來所天天感到困苦而個個受到影響的問題，那便是教材問題了。

在中國最近以至現在，各地設立的義務學校果然已是不少，可是出版界方面對於義務學校所應用的書籍並不加以注意。數年來的出產，嚴格一句話說來，竟可說是絕無而僅有。最近的新教科書，比較的能合世界潮流，但因爲這些書都是小學用的，對於兒童心理，果能迎合；但以之教給二十多歲的成年初學者，未免興味索然了；還有一層，那些新教科書都是預備有六七年的功夫，每天有五小時以上的鐘點的小學校編的，我們底義務學校，要以三年的功夫，每天一二小時的鐘點，追及平常小學校七八年的程度，在教材自不能不走一些捷徑，而這種新教科書自然是不適用了。

義務學校的書籍既是沒有，新教科書又不適用，那我們只有口述和臨時自編講義的兩種辦法了。前者對於教員比較少費時間；但因學生有許多不能筆記，聽過便忘記了，也覺不妥當；後者因我們做教員的自己功課都很忙，一星期編一二次講義，不但時間上常有不及，即前後意思也時有不能一貫的。因此三數年來，各科講義中間停止的也有；或而自己不放心的也有。比較的我們認爲可採用的，只有博物學和中國史兩個講義。這樣下去，我們覺得對於學生對於教員，都有許多不便和損失。

近來因爲我們担任義務學校的教員，有許多要在下半年離校，大家便開了多次的會，討論這個問題；議決由我們分任編輯，以補這個缺陷。更以義務的性質把稿子送給書局印行，藉以供給同志們採納。那時的民智書局很願担任這個責任，所以我們便着手進行。現在先把各種講義的名目敍列出來。

中國史	惲震編	已付印
博物常識（動物植物礦物和生理衛生）	侯紹裘編	已付印
西洋史	趙景濂編	編輯中
中西地理		
算術	湯天棟編	編輯中
國文講義	侯紹裘等編	編輯中
國語文法	趙祖康編	編輯中
科學常識	陳廣沅編	編輯中
應用科學	茅以新編	編輯中

除了以上幾種，還有在計畫中的，這里不多提了；不過我們深曉得自己的學識和一二年教授時所得的經驗，都很沒有編輯這種講義負担這樣重任的資格。因此，我們所編的講義實在自己不能信任，出版以後，我們很希望國內的教育界和對於義務教育有經驗的，給我們一些嚴正的批評，使我們得到修正和改編的機會。各處的義務學校，如有已成而未出版的講義，很希望給我們一份，使我們得個參考和指導。要是願意加入我們，編爲講義出版的，我們更是歡迎。因爲我們這一次小小的提倡和努力，鼓起了國內同志們注意到義務學校的講義，大家起來從事編輯，能夠於短時期裏，得有比較適當更切實更偉大的著作出世，那我們不但萬分的感謝，並且還情願把自己的加以取消。

我們底通訊處是上海徐家匯交通大學上海學校茅以新
暑期裏通訊處是松江景賢女子中學侯紹裘

隨感錄

▲「這是西洋各國所無的」　我今天（七月三十日）在國語專修學校聽某先生講國語法。第一句說：「今天講到副詞，副詞是修飾形容詞，動詞和別的副詞的；但是在中國文法上有時是修飾介詞：這是西洋各國所無的，請大家注意一下！」「這是西洋各國所無的」，眞要請大家注意一下呵！　S.T.

▲「施診給藥」　天氣這樣熱，生病的人自然較平日爲多。可憐的無產階級的人們，做得動的時候，連「衣食住」還顧不週全，一旦有病，哪里有錢請醫生？哪里有錢買藥吃？

多承慈善家（？）的惻隱之心，舉辦義務醫院，掛着「施診給藥」的招牌，也算是惠顧窮人的。但既然是「義務」，爲什麼要取掛號金呢？既然仍要取錢，怎能說是「施診」，不過是「廉價賣醫」罷了！「給藥」的規則，大都以每人一劑爲限，醫生若開兩劑，必要明日再掛號再領，——這也不過是「廉價賣藥」罷了。我看義務醫院裏面辦事的人，都是對於衣衫襤褸的病者很凶惡，對於衣衫楚楚或漂亮婦女等……倒很客氣。唉！試問「義務醫院」爲誰而設？原來「義務」只是個名目，無非借「施診給藥」募捐自肥。唉！「施診給藥」的眞相如此。　鼎元

分析，情慾就是渡到各種罪惡的擺渡船；如窮奢極侈，賣弄鋪張，貪婪，慾火燒心，猜疑嫉妒，搖尾乞憐，和依附權勢等罪惡，都是由貪功競利來的惡果。　更有令人不可解者，妄自張狂可以引出最壞的反抗社會的 (antisocial) 行爲！——如王者因爲擴張威權，興兵構釁；地主要在通衢裏炫耀一番，或到 Mounte Carlo（伊大利底賭窟）豪賭一次，乃擠佃戶們出錢。　莎士比亞在他底戲曲裏令柯利歐拉諾斯 (Coriolanus) 屠殺佛爾新人 (Volscians) 以明他不是『多淚的男兒』。鑽營求進的人，犧牲故舊的朋友，甘冒無數的指摘，以希望終得在上者底稱許，他底行爲與金絲雀無異。金絲雀所以繫心他人，就因爲他人是一面返照自己喜容底鏡子，沒有這面鏡子伊就不能得自照底快樂了。　三聖一體派的宗教 (trinity) 勸人脫離『世界，肉身，和魔鬼』，『世界』代替由留心鏡中我而生的滿意，如世俗的雄心，作僞，虛榮心，誇耀，和驕矜。

鏡中我不是用來賭快樂的好東西。　如同照在一片靜水裏的人影一樣，一口氣或一陣風便可以把自己在人心中的喜容吹散。　雄心誠然可以從牀上扶起懶漢，從糞跡裏提起土塊一樣的笨漢，從猪圈裏喚出恣情縱慾者；但是彼刺戟蓬勃的少年太甚，而神經過敏者乃終日忐忑，憂慮自己在人心中的位置。　優秀的人所以常喜歡遜世避俗，就因爲這個原故。　山林巖穴，都是雄心受不了社會的暗示底刺戟以後，韜光養晦的所在。

因爲要全自己底聲名和信用使彼等不至於被忌妒的敵手汚衊了，人非時刻的比較錙銖計算自己底身分不可；人做這種事覺得不耐煩了，乃極欲離開世界至少一季的工夫。

顧盲教授說：對於易感刺戟的人，生活是一座驚惶和爭鬬底舞臺，往往沈靜的人看不出驚慌的事的時候，他却放心不下。　對於這種心性的人，可喜可欲的事無過於平靜的生活，所以寺院山林，或海上輕舟是他想像中最欣羨的物事。想像中的我比肉體的我格外容易受挫折。在一個鬬爭競的雄心不已的生活裏，想像的我可以比躬親搏戰的身，更易得受傷和摧殘；而且彼所受的創傷常比身體的格外深刻，格外綿延，格外難得平復。　慚愧，怨恨，嫉妒，恐怕丟臉和失敗，甚至有時希望和自豪，都是勞神的情慾；嘗過這種苦楚，閱歷過這種猛烈的經驗以後，退休似乎是最好的刀創藥。

還有比退休好一點的藥，是捨了那賭錢的事而不退隱於共同生活以外；因爲處世無論如何，畢竟是大部分的改良社會的事業所在地。所以湯姆埃岡比斯 (Thomas à Kempis) 勉勵人說：『小子，我將教汝以和平與真自由之道……學爲捨己從人。永尋較卑之地，而置身於人人之下；常希望與禱告在人與己之中，天意可以奉行不至隕越。能爲此者必入和平恬靜之域，可抵目以終也。』

女子因爲不如男子好動，伊們通常依賴當時的社會印像，更甚於男子。伊們格外容易服從目前的態度，不能依仗着過去的辯許過日子，而當受反對者的攻擊的時候，格外容易受摧挫。天資卓越的女子能成就到怎樣地步，一方面靠着伊所受的獎勵底多少，一方面又靠着伊所淳的自由，亦因爲鼓勵女子上進底熱誠，沒有比美國底男子再高的。

男兒專心致志於他們所做的事，而女兒底生活常罣念他人對於伊們的印像。伊們易得害羞；在青年時代以前，伊們常比男兒羞怯；而且伊們對於衣服，格外注意。使十來歲的女兒衣服整齊潔淨，不像使男兒修飾那樣費事。女兒辨別他人底態度的能力比男兒明敏得多；女兒容易流於裝作虛偽的事，喜適時好，對於社會的慣例肯做較大的犧牲；在伊們底生活裏，怕做話柄底憂慮，格外多些。女人揣度的時候太多，所以不能像男子似的常持自我的態度。所以女子炫異於人的時候少，而且沒有人曾見過一個高視闊步的女人。　結婚裏兩性底情緒不是一樣的。男子底欲望是爲女子而起的，女子底欲望是爲男子而起的。　女子底猜嫉與愛情，不像男子那樣拘拘於具體的物件。　對於姦淫的事，女子深嫉男人底不守信義，而男子深恨自己底權利被人侵佔。

社會在許多方面，承認鏡中我對於人的價值。　敗壞他人底名譽者有罰，因爲顧到受汚衊者底冤枉；破壞婚約者亦有罰，因爲慮及被棄者底羞慚。　決鬬底風俗雖然已爲法律所不許，因受侮辱，仍然是行兇者底託辭；但是侮辱漸漸的成了起訴底理由；德國底法庭對於此事，得最完善。　工人同盟罷工的時候，勞動組合常令人糾察怕有人破壞罷工，此時常有兇暴的行爲出現　因爲糾察的人，口裏不斷地拿 Scab（原是羊瘟疥癬，和蓋護底意思；在罷工的時候，肯受低工價作工，以破壞罷工者，亦叫做 Scab 意義略同『害羣的馬』）威嚇工人，工人們不能忍受他們底斯凌，當然生出暴動的事來。　呼喚工人不用名字而用號數，亦是一件使工人難堪的事。　舊日的刑法——如枷鎖，桎梏，黥面等！都假定犯人有社會的感覺性。　古時把犯人底衣服剝去，用松香把羽毛黏在他底身上；又有把人拴在車尾，用鞭子趕着他走！——這兩種刑法折磨精神甚於身體；又有割人耳朵底刑法，把犯人做成笑柄。　教師責罰學生可以不用界尺，把頂特別的帽子戴在學生底頭上便可以使他無地自容；在兒童發展底某時期，父母底面色和話語，比鞭撻底刑法還厲害些。　兇狠的管獄者挫折易受刺戟的囚徒，不用磨難而用侮辱；聰明的牢頭，拿除去標幟和號數作善行底報酬。

（本章完全書未完）

詩歌

●送弟輩返故鄉
德徵

○

六個月後的錢江，
依然如舊；
六個月後的江潮，
越像小邱；
只此一顆沒有被慈母忘却的心，
還迢迢着他鄉，
未隨江水向南流。(註)

○

故鄉路，
太崎嶇，
不妨先遣弟輩，
帶得小影去！
寄語阿母，
平安身子無他苦！——
姑把臂上毒，
腸裏炎，
一齊隱沒無餘；
免得阿母，
加愁添慮！

（註）我的故鄉浦江，位於杭州之南。

——七，三十——

●築室
黃宋山

築室築室，
通力復合作，
幾度遭霜雪，
牽蘆補茅屋；
戮力更同心，
原期福[illegible]族；
念爾本同枝，
相親如骨肉。
誰知狠虎者，
權利薰其心；
一旦施辣手，
毒害其所親；
既毀我家室，
復據我四隣。
爾縱不自愛，
豈不愛爾孳？
衆口同吐罵，
何以慰前人？
中夜捫其心，
思之復思之！

十一年八月一日作於上海。

要滿期了！
展期一月
特價期
八月五號止
加新式標點符號分段
紅樓夢　水滸　儒林外史　西遊記　三國演義
上海亞東圖書館發行
本館書目，函索即寄。
(36)

棋盤街民智書局
朱執信集
▲三大厚冊
▲實價一元
「執信先生一生的事業，和中華民國有甚深的關係，……他不止抱着一腔政治革命的熱誠，他還又抱着一腔改造社會的熱誠」這幾句是汪精衛先生一篇序裏面所說的話。附錄有戴季陶先生懷朱執信一篇，裏面也說「只認識他是崇高純潔而又不斷努力的『真人』，他的崇高純潔，在近代人中，實在是沒有看見第二個」執信先生的道德學問於此可見了。今日講覺性抱改造社會的青年，其可不讀一冊執信先生的遺著麼？
(11)

小說

●假面具
曹世森

沙發上坐着一個面目很丰腴的少年，一頭吹着茄立克，一頭看着鋪在膝上的信札。一張粉紅的布紋信箋，先表示着愛的色彩；字句雖然劣些，在他看來，總含着糖一般的密意。他忽然皺眉怨着：

『學校還不放假……伊又成了小雀兒，真要珍珠做食料啊，……』窗外伏着個聽信的少年，笑着說着走進來：

『寇詡，你眞不怕羞呀！吻着如君的信嗎？將來多讀了書，看你怎樣發付伊，不要叫小雀兒飛了呀！』

他嘻一嘻，斜睨了壯學一眼，現着得色地答應：

『若鶯兒不讀，我又去不掉，再不叫伊讀時，拿什麼來愉快？見朋友也羞人呀。伊受着我金錢的恩惠，不見就敢變了心。』

壯學彈了彈指間的紙烟灰，對着南首的衣鏡，掠他蓬茸的鬈髮。

『但我[illegible]伊呢？我給伊精神的金呢，怎的不感受我底恩惠呀?!』

他側一側頭，再照了照，帶着很羨慕也很怨恨的語氣說：

殷勤的僕人，送進冰淇淋來，把他倆底談話變了調：

『微嘉學社，事情究竟怎樣？冰淇淋吃不冷的我底心，竟給他人譏誚吃溶了。才發表一段通信，就吃人罵倒，現在眞用住了。他們對於學社的爭論，究竟怎樣？』停了些兒，急切等着壯學底復音。

『也不過在報上看見了兩首詩。立生的很祝頌我們，也很鼓勵我們；可是署名SC的却含諷刺的意思，說什麼——

「微嘉是黃金色地，不要單戀着黃金色地；

微嘉是才脫離了黑暗，不要沾一遺留着黑暗的色彩；

微嘉也是和美絢麗的，不要只認了是宇宙的點綴物！」

『但我們第一步只要籠絡人才，去三，立生固要入社，儲女士也要邀伊，才顯得我們社交公開；并且……』

飲着冰淇淋潤了潤喉，換合堅決的口氣說：

『總之要努力、要奮鬥，輿論怕什麼。那眞笑罵由他笑罵，好事自我爲之！只要你把一切費用交給我，包你辦的妥協。』

電扇很忽促地轉着，一似助他的勇氣，又恐空氣太熱烈了，不絕地調和着。

『不錯，我們要打破社會，不要教社會拘束了！那宣言倒擬好了。』說着，走到寫字檯旁抽出來給壯學看。他接了斷頭截腳地唸着：

『在我們很黑暗很冷酷的……，須要的不是光明和熱烈嗎？……

不敢從消極方法去咀咒和厭棄，要從積極方法去奮鬥和宣戰……

我們的宗旨是打破舊制度，傳布新思潮！一切社會家庭婦女勞工……等問題，多希望……

要和黑暗、冷酷宣戰，而同人能力單薄，敢望熱心同志，快來互助！好使晨光的微熹，盡量的發揮那光明和熱烈！……」

滴搭滴搭的鐘擺，宛如拍節般拍着。他凝了凝神，笑着說：

『那到像去三手筆呀！你又搗鬼了……』

寇詡也笑了笑，那時從玻璃窗上偷窺着他倆的夕陽，卻羞的掉頭走了；黑暗早把一切沉寂了！

一九二二，七，二七寄自滬濱

通信

●濟南工人組織讀書會

力子，

我現在報告一件極欣喜的事，在我是第一次聞見，不知你以爲如何？

我這次經濟南，即順便看看七年前小學同學的屈君金華，因爲他去年入津浦機廠作工。他見我來此，非常表示歡喜，他正組織「工友讀書會」，因此留我在此多住幾天，幫他們的忙。

昨天二十二晚上，他們有十幾位工友，在城外一間極小的屋子裏面開談話會，發起「工友讀書會」。那會場裏的情形，假如用照像器照出，好像就是一羣小孩子聽說書；假如用留聲機留出，好像一個人在屋子裏演說，一點雜聲也沒有。我將他們的話，寫給你看，照發言的先後寫出。

屈燕非(工匠)說：我們今天組織工友讀書會，專爲我們本身求知識。諸位有甚麼意見，請大家提出討論；又現在我有位舊友，在北京讀書，今天到此，我已請他來指導我們……

信智(藝徒)說：我們組織這個會，最大的目的就是讀書，別的事情，暫時不必顧及。希望個人發表意見，切莫怕說得不好就不說，…是要大家注意的……

紀忠信(廠工)說：我們讀書，沒有先生教，全靠自己看書，各人看好的書，拿來大家交換。譬如你有好多知識，拿出來放在桌上，我有好多知識，也拿出來放在桌上，咱們大家都是這樣，這桌子上的知識，便集多了。咱們大家就都得了同樣多的知識，是這樣讀書的法子，所得的益處，比一個人專門去求知識要好得多，快得多了，咱們組織這個會，就是這樣一個意思……

鄒庭光(電氣廠領班)說：我們組織一個會，一定要實在做事，切不要光擺門面，化了錢，得不到一點好處，所以我的意思，就是要實在……

潘恩(廠工)說：我們讀書：一項是多會幾個字，可以自己寫寫信，寫寫簿子；一項是工業上的知識，譬如蒸氣罐，及各種機器的道理，都要知道一點，我們做工，方得有進步；再一項是外國來的那種思潮，我們也應當研究研究，現在許多人對於工人很注意，那麼我們自己的地位，也應該明白一點。我的意思，就是要各位莫讀死書……

力子，你以後到了濟南，會見這幾個說話的人，你拿我所寫的去問他們，看錯了一點沒有？可惜我還沒有將他們的土話和神情，完全描寫出來。

我坐在他們當中，在屈君說完以後，他們就一齊要我出來說話；我當時以爲他們是主體，先讓他們說了，等他們說完，我聽了不知怎樣快樂，遂由不得說幾句恭維的話，佩服的話了。

後來他們討論會的名稱，經濟的數額，會的組織法，請我替他們擬章程及宣言，推舉籌備員，末了宣告閉會。從容決議，討論，一項一項弄得清清楚楚，一共三點鐘之久。你看這是何等的精神呢？

閉會之後，我問屈君：這裏面有好些是學生嗎？他說：有兩個是高等小學生，其餘的都只認得些字，沒有讀甚麼書。他又說：今天開會